盛京時報
晚刊
四月廿三日發行
發行人 染谷保藏 編輯人 菊池貞二 印刷人 東光明 發行所 盛京時報社

滿日鮮食糧調整案
供雜穀成立確約
與湯川氏談判達最後結論

爲滿日鮮食糧需給調整問題解決而於日前入京之湯川食糧管理局長官、於新京會談、對基本的問題、三者間之關係亦得諒解、暫行離京赴京城、與朝鮮側接洽細目後、乘二十二日午后一時五十分抵新京望號車再入京、與農部以長官再入京之機會、自二十二日午後三時、在糧穀會社會議室開日滿鮮食糧討論會議、有湯川長官、細田事務官、佐佐木拓務事務官、楠見農產司、鷲足拔佐其他滿鮮輸送關係官等出席、對日滿鮮食糧、尤以滿洲雜穀之對鮮輸出促進之細目有所討論、對於基本的問題、三者完全意見一致、關於細目、亦經運日之係官會合接洽、一兩日中全部手續可能完竣云、

關於滿洲穀對鮮輸出促進、因二十二日湯川長官再入京、經日滿鮮三者協議結果、已達最後的結論、滿洲側確對鮮雜穀供給、朝鮮米之對日移出亦完全成立諒解、關於輸出促進之具体的問題、

一、輸出時期之提前 朝鮮九月者提前至六月、滿洲側確約擧全力努力早期輸出、關於輸送力、滿鮮鐵機關決定協力輸送力之充足、

一、收集地之限定 指定驛如從來直接向需要地輸送、朝鮮側之收集地決定極力限定、四月分仍舊、六月分收集地迄四月末決定指定驛而通知、

一、供給糧穀 精白粟與粟各半數、殘餘者專於朝鮮之希望、以綠豆、包米充之、

一、麻袋之收回 迄三月之輸送用麻袋、至急收回復歸預定有提前送、日本亦確約至急收回輸轉送又台灣輸滿洲之砂糖麻袋返還分、一度向朝鮮盛雜穀用之、再由朝鮮向台灣返送、草袋極力講便法之意見一致、滿洲側即基於協定、着手輸送之實施、又農林省細田事務官及總督府關係官、或滯京協力輸送之實施云、

實現一体協力
湯川長官離京談話

爲調整日滿鮮食糧需給、而於二十二日再入京之湯川食糧局長官、因二十二日、食糧討論會議之結果三者間已完全意見一致、乃於二十三日午後乘二時十分新京驛發亞細亞東離京經大連歸國矣、長官於離京之際、談今次會談結果如次、

於昨日會談、順利決定、今雖尚有兩者未接洽、但接洽時必即可解決、今後之問題俟有機會、可促膝再談、滿洲及朝鮮皆已確約、內地亦將努力實行、細田事務官留京、担當連絡、協力實行、內外地食糧問題、頗爲重要、須棄小乘的見地、眞對一體協力、日本亦對消費部門行適應統制、而入軌道大體可圓滑運行、

蔣介石故鄉溪口鎮
陷入日軍掌握
追寧波敗敵逼攻奉化縣城

【溪口鎮二十二日電】攻略寧波東南方、元貞橋方橋急追敗敵中之日軍楠本、市川、岡部、森田、友野、小林等諸部隊、二十一日午後三時許、早已肉迫奉化縣城、一部排除據江口鎮（奉化北方十粁）塔山頭强抵抗之敵軍、跋涉險阻惡路以猛進、到處擊散敵軍、二十二日午前七時二十五分、一擧占領溪口鎮（奉化西方十五粁）溪口鎮以蔣介石誕生故鄉而著名者也、

某要衝陷落在即

【諸暨二十二日電】諸暨攻略之精銳諸部隊已包圍諸暨南方浦陽江沿岸盆地中之敗殘敵軍、而加以猛攻、要衝○○陷落在即、蓋攻略冠山之河野、川越、大岩、安部等各部隊、二十一日午後三時又進出於南方三公里之無名部落、羽鳥、古賀、松井、神宮、道森、松尾、戶田、黑田、村山等諸部隊、以數縱隊猛進、其古賀已於二十一日朝進出於諸暨西南約六公里之山岳地帶、中大部隊於同日午後三時進出大覡石（諸暨南方八公里）左翼於同時刻進出於橫山（諸暨南十二公里）制要衝○○之正側面、東西相呼應、完成蜿蜒約二十公里之半圓形包圍陣、敵以數個師之兵力據○○要衝而抗戰、但其陷落已迫目前云、

慈谿一角被攻破

【寧波廿三日電】當日分、已攻破慈谿（寧波西北方十七公里）縣城東南之一角閘、刻正擴大戰果中、

希軍降乎滅乎？
德軍距雅典百五十哩

【柏林廿二日電】據軍司令部二十二日發表稱、橫斷賽特斯地區西進中之德軍部隊已於二十一日突入希臘半島西部地區之要衝、亞尼那市、他方於阿爾巴尼亞國境附近與意大利軍交戰中之希臘軍、腹背受敵、早已陷於窮地、其殲滅乎降服乎、已爲時間之問題、一方經拉里薩南進中之德軍部隊、突破惡路繼續猛進、二十二日佔領雅典西北百五十公里嶇愛伯伊哥斯海峽之要衝拉米亞市、更有他部隊、已佔領格寒齊哥斯包洛斯灣云、

衝破希阿國境
意軍達敵陣地

【羅馬廿二日電】意大利軍司令部發表、

△希臘戰線

一、陸續進擊中之意大利軍、廿二日遂進擊希臘阿爾巴尼亞國境各地、進達敵陣地、

一、炸擊機、戰鬥機及攻擊機四百架以上、組成意大利空軍、對於敗退中之希臘軍、於二十二日、加以猛烈炸擊、即對希臘軍自動車隊之自行車隊及其他地上部隊、予以巨大之損害、更空襲伊歐尼亞海東岸之希臘海岸要衝布里布薩、亞爾達高爾夫、克索港灣施設及船舶、均受損害、

△地中海上戰線

一、意大利空軍、炸擊克列達島士達灣內之敵船舶及沿岸工場地帶、擊沈中型船舶一隻、

一、非洲戰線德堡地帶之敵裝甲車、試行反攻、然而意軍砲兵及步兵部隊、堂堂擊退、而在索倫之東方地帶、敵軍一部隊、對意軍陣地進擊、而被意軍反攻、予以巨大之損害、

一、二十一日淸晨、敵空軍空襲特里波利、擊墜其一機、

一、在東非狄西地帶、對於意軍、加以攻擊之敵部隊、廿二日爲意軍强力反擊擊退、至於直布羅陀敵船仍陸續集結、該項艦船入該港者、航空母艦一、主力艦一、巡洋艦一、驅逐艦一、商船廿五、

巴爾幹新秩序
德意外長懇談竣事

【羅馬廿二日電】爲協議德意兩國對於新秩序之根本方針計、齊亞諾外長前往維也納、二十日於李賓特羅甫同席之下、會見希特勒總統、有所種種懇談、更亘廿一廿二兩日、數回與李賓特羅甫德外長、作長時間之協議、而齊亞諾外相、業於廿二日下午自維也納歸國之途、

省人事科長
明日開會議

本年度各省人事科長會議、二十四日至二十六日三日間、在國務院會議室擧行、中央側岡本地方處長、基子人事處長以下各部局人事科長、地方側杉本奉天省人事科長以下各省人事科長及櫻尾新京特別市庶務科長等均出席、依左列日程、

△二十四日、建國神廟參拜、地方處長訓示、地方處指示事項質疑應答、

△二十五日、人事處長致辭人事處指示事項質疑應答、

△廿六日、人事事務協議、懇談、

以期人事行政之刷新、圓滑遂行云、

增强滿鮮如一具体策
近設置教育聯絡會議

政府期於滿鮮如一强化、助長之基本方針、設定教育連絡會議設置要綱、決定近在民生部內設置教育連絡會議、會議之目的、在圖關係機關之連絡協調、對於鮮系國民之教育、以於日本民國本質下、使令致滿洲國構成分子之建國的本質而實施爲主眼、其構成、以民生部次長任委員長、民生部教育司長總務廳地方處長、開拓總局招墾處長、協和會中央本部總務部長、大使館一等書記官、同朝鮮課長、在滿教務部長爲委員、審議教育方針、教育制度、教師、教科內容、教育費、學校組合與日本之連繫等關於教育之重要事項、會議每年一次以上、定期或臨時招開、

（協助奇襲溫州登陸之日海軍）

在宜昌東部
展開殲滅戰

【漢口廿二日電】日軍精銳川上、上泰、早坂、柳田、各部隊、對山茅埠（宜昌東方五十粁）陷落向夾寧港（京埠東北方四粁）一帶遁竄中約一千敵兵、自廿日朝來自北西南三面展開包圍殲滅戰、廿一日夕刻與徹底的痛擊、敵向東方潰走、日軍追擊敗敵中、

羽鳥部隊長
撫創揮軍破陣

【諸暨二十二日電】十六日未明由蕭山方面向諸暨一路南下之羽鳥部隊、到處擊破敵第三戰區顧祝同麾下十六十七兩師頑敵、沿山岳地帶及由浦陽江渡河、晝夜兼程、猛烈進擊、二十日未明收赫赫戰果、二十日未明遂肉迫敵據點諸暨縣城背後守備線之鳳凰山（諸暨東南十公里）、敵據該山頑强作最後的抗戰、羽鳥部隊長親立陣頭、勇戰指揮、今日拂曉突破敵陣、彼時在部隊最前線之該部隊長、不幸中敵彈、負胸部貫通銃傷、而勇猛之部隊長仍未介意、毅然激厲部下、不出第一線後退、担架上、仍指揮激勵部下、因部隊長如此豪勇、士氣大振、終攻陷堅陣、同八時三十分擁担架上之部隊長之羽鳥部隊將兵、歷史的入諸暨城、北負重傷而不屈、繼續指揮之隊長豪勇、全戰線莫不感激、該部隊長原籍群馬縣高岐市、事變之初馳騁於山西戰線樹赫赫武勳、以勇戰聞名、

杉山總長拍電
祝佔領福州

【東京電】關於福州完全占領、杉山參謀總長二十二對現地陸海軍最高司令官發祝電如左、

參現地陸軍最高指揮官由於第一線將兵之奮鬪與適當之周密指揮、得突破險難之敵、於福州方面奇襲上陸成功神速果敢達成作戰目的、殊堪慶祝、更可知戰果全在人爲其免之致現地海軍最高指揮官祝福州方面及浙江省沿岸上陸作戰之成功、同時對本作戰之際、海軍之緊密適當協同、表深感謝之意、

日軍電擊福州
敵未得破壞

【福州廿二日電】福州攻略作戰、發揮陸海空三位一体之妙、且爲電擊的因於極短時間、達成所期目的、途中各要衝及福州未得絲毫破壞、除地敵即放棄、逃走矣、日軍向山岳地帶進擊中、敵恃地形頑强抵抗、迨攻入福州平地敵不得不逃走、福州市內如各官衙、電報局等公共設施完整無缺、住民大部分仍在各自住宅、欣喜迎迓皇軍、農繁期之水田、亦未受影響、仍見有農耕之農民、

浙閩要路盡失
重慶狼狽急謀抵拒

【香港二十三日電】據重慶來電報云、國務最高委員會接閩浙沿岸日陸海空奇襲上陸作戰之報、速日開幹部會議協議對策、結果對第三戰區司令長官顧祝同及浙江黃紹雄、福建陳儀兩省政府主席、嚴命阻止日本軍之進擊、一方面急派白崇禧、蔣作賓傳達軍令、目下重慶當局最苦悶之點、爲監視新日軍、對第三戰區之抗戰、無兵力增援之餘裕、因寧波、台州、溫州、福州等沿岸、諸重要海港之頻頻陷落、各方面不安益極、重慶側對日方今回作戰之非常重視者、主爲東南唯一輸血路線浙贛線之遮斷、對浙江西南部安徽諸處之軍需資材及一般物資補給計畫、基本的混亂、又因華軍頻頻敗戰、海港完全喪失、對外的尤以美國之對華援助將益滯澁、對內的益促抗戰陣容內部的動搖云、

統監部招開
總隊長會議

協和會義勇奉公隊中央統監部、於五月十八十九兩日、在國務院講堂、開奉公隊總隊長會議、而爲協商提出議案、二十三日上午十時、在中央本部會議室、開幹事會、三十日再開幹事會、五月二日開委員會、製作審議議案云、

松岡外相歸東京發表聲明書
三國盟約益固
與日蘇協定決不衝突

【東京二十二日電】松岡外相、於二十二日午後三時四十分抵立川、堂堂入帝都、是日午後六時在外相官邸、會見內外記者團、發表聲明書、其中、外相力言此次達成訪歐大使命、不外天皇陛下御威與國民擧國支持之所致、更暗示與德意等樞軸國家諸巨頭親切會議結果、今後在三國條約實施運用上、頗受良好影響、而在莫斯科簽字之日蘇中立條約、非與三國條約有所矛盾、毋寧更有强化擴充之意、此聲明書於同夜七時半、以外相歸京第一聲、由東京中央放送局錄音、向全國放送、

松岡外相聲明書

余果盡渡歐之使命、恰如豫定、閱六週間、本日平安歸抵東京、旅行中一行、終始健康、百聞不如一見、居處東京、似解而非解之事端、一步親至現地、僅數日旅程、即可瞭然於懷、又意思亦愈益疎通、當此超非常時、在運用我國外交上、所得盡匪淺尠、關於日德意三國同盟、在柏林會見希特勒總統、戈林總元帥、及李賓特羅甫外長、並其他有力指導者、在羅馬亦謁見厄馬奴厄爾皇帝陛下皮歐十二世教皇陛下、且與意大利墨索里尼首相及外長齊亞諾伯、溫舊交外、復與有力指導者們交驩面談結果、對於日德意三國同盟、有更注入生命之感、更在莫斯科與主要人士交驩會談、就中與莫洛特夫首相兼外長、尤特別亘長時間、披瀝胸襟以懇談、或互生相識恨晚之感、又與斯達林氏、得兩度極眞摯闡明意見之機會、本人相信此在日蘇國交之上必齎予好影響也、僅以五日即同意日蘇中立條約節六日見諸調印、當其交涉最後階段、斯達林書記長親自與予直接談判後即行解決、余特提出斯達林者、即事是、以此告我國民、俾資些許參考、且促其決心與用意故也、逢茲人類史上未曾有之大變局、吾人不能不深思遠慮、惟是藉名所謂愼重審議、徒耗時日、不易決事、不僅不易進而扶翼皇運、積極的開拓國運、且亦難能護已耳、

然如斯觀之斯達林氏之一斷、必有共背景與其素地在、即近年我歷代內閣所表現之努力、尤其去年十月就任以來、我建川大使與等離相奮鬪、因該大使人格之反映、完成巨作、良不可忘、余藉茲機會、願傳達於國民諸君、在此特進一言者、原來日德意三國條約、對於日德意與蘇聯關係、無何等影響、而此次之日蘇中立條約及聲明、亦對我外交樞軸之日德意三國同盟條約、不予絲毫影響也、否、不僅無影響、實則將上稍確實達成締結三國同盟大目的之道程、在此意味、此次締結中立條約、殆能補强三國同盟條約也、日德意三國政府間、毫無些許誤解、德意與我國、俱歡迎其成立、且本條約、足表徵日蘇國交好轉、約束將來之好轉、此與客秋以來、締結之三國同盟條約、日華基本條約、及本年三月成立之泰越紛爭調停等、均爲表示日本倡說八紘一宇乃精之合理的表現、以善鄰友好爲旨之我平和政策、由是大闡明於世界、縱有如何深疑之人、對此僅逾半歲之日本外交記錄、即誓言行一致之行動與事實記錄、早可解消皇國日本眞意之疑惑也、任何國家、果有僅以半歲即連發箭矢、締結目的在於和平之三大條約、其間復成功謂調停重大紛爭之國家者乎？苟尙對皇國眞意挾疑之人、其殆拒而弗顧耳、若夫我國雖如何顧念人類福祉與世界和平、倘某國與某人仍故意閉目不視、自不能解也、今後自當愈益努力確立太平洋上之和平、同時精進於正義與新秩序之樹立、當此之際、願附一言、即親觀德意之國情、尤覺蘇聯最近之國情、均以處茲空前變局之實力、充實向前邁進、由明確的非常時意識中、以鞏固決意、及對此決意眞實之努力、確實現於現實、察知英美亦相同此、凡我國民、相信在此點上、然而歐洲方面之旅裝甫解、在此一瞬間、余與全國民固誓、一億一心、上以奉副聖明、最終、此次得盡渡歐之使命、至少屬於時之力時、亦我國運使之然也、否、實亦御威之所致、在此機會、余互顧以敬虔之念、思已之不足、更徹底天皇政治何在、相信苟非如此、皇國傳統之八紘一宇大理念不能貫徹也、

晉宮上奏

【東京二十二日電】松岡外相、二十二日午後七時二十三分、參內宮中拜謁天皇陛下、約亘一小時、余關於訪問德意蘇聯所見聞之現下歐洲實情等、有所具奏奉答種種御垂詢後、退下宮中、

開閣議外相報告

【東京二十二日電】政府於希請日蘇中立條約御諮詢案、而於二十三日樞府全體委員會開會之先、自同日午前八時半、在首相官邸開臨時閣議、由松岡外相正式報告同條約調印經過及內容云、

對松岡報告書
政府與統帥府懇談

【東京二十二日電】政府統帥府臨時懇談會已於松岡外相返京之二十二日午後九時在首相官邸擧行、政府側經近衛首相、東條陸相、及川海相、平沼內相、松岡外相、富田內閣書記官長、武藤陸軍、岡海軍兩軍務局長、等出席、統帥府側則由杉山參謀總長及永野軍令部總長出席、聽此次歷訪德意俄等國歸還之松岡外相詳細說明關于以德意爲中心之歐洲新秩序建設之實情及日蘇中立條約簽字之經過等、復經實行種種協議後、及十時半乃告散會云、

襲松門柴橋登陸

【上海二十三日電】中國方面艦隊報道部二十三日午前十時發表、日軍精銳海軍部隊本日未明急襲浙江省沿岸要衝、松門及柴橋附近、陸戰隊於艦艇及飛行機掩護下、敢行奇襲上陸、目下到處對敵兵攻擊中、

晚刊一大張

胃病良藥

這個牌子是良藥的保證

嘔酸 噯氣
食後胸內痞塞
空腹時胃痛……
……胃酸過多症狀

凡有上述症狀之人、應及早速服諸餌妙散片治療、否則胃內糜爛有形成胃潰瘍之危險。

諸餌妙散片在胃內能掩蔽胃粘膜之全面、以隔絕胃液刺戟而保護患部、同時又能吸收胃酸、收斂胃腺、以減低胃內酸度、並抑制胃液之過度分泌、一方面更因有莨菪膏之配合、衆有對症止痛之效、是故對於胃痛及其他所有胃酸過多之不快症狀、洵有根本治療之功。

（詳細仿單 函索即寄）

〔包裝〕 大粒 六片 一八片 四二片 九六片 一〇〇片 三〇〇片
小粒 七二片 一〇〇片 三〇〇片

各大藥房 均有經售

總發行 武田長兵衛商店 日本大阪市東區道修町
滿洲總發行 滿洲武田藥品株式會社 奉天市大和區春日町

諾餌妙散片

41(5)43

募集推薦

本報創刊卅五週年紀念事業第一次紀念行事

滿洲卅五景參考

義縣萬佛堂

古代藝術之區 今也觀光勝地

萬佛堂俗呼萬佛洞、位於錦州省義縣城西北十五滿里、大凌河之北岸、全山以水成巖灰岩之巨石而成、延長於醫山山脈之東、其處有北魏之佛像、多數存在、並有同時代所建之碑二面、昔於明代之『遼東誌』、有所記載、景致極佳、利用伸出河邊丘陵之斷崖、堀爲穴洞、此洞穴在北魏之時代、鑿今頗廣、蓋後世因其洞之一部、被河水沖壞、故僅存現今狹小之殘跡也。

每年當春深之候、各學校生徒、及各機關職員、均往該地旅行、作爲遠足之舉、他如日滿之名士達宦、觀光斯地者、踵相接、蓋義縣乃錦承線（錦縣至承德）及新義州線、（新立屯至義縣）二鐵路之中心點、交通異常便利、而城內之宿泊處所、亦頗適宜、如日系則有菊水旅館、（在城內東街）滿系則有新陞旅館（在城內藥王廟胡同）、若由城內赴該地遊覽、可乘坐馬車、出北城門、渡凌河大橋沿縣道前行、路途平坦、無跋涉之苦、約需一小時、即達目的地矣、

遊萬佛堂時、在其東方、先見有塔一座、立於龜形自然岩石之上、其形如筍高約一丈五尺、塗以白色、其塔下有石窟六處、東有一碑、西有木橋、俗稱萬緣橋、因石窟破壞而架者、其西之窟、東西約丈餘、南北一丈五尺、高一丈六尺、此前有一小窟、高約五尺、天井尚存一石刻蓮花、其南壁上部、尚有景明三年（西元五〇二）之碑、一部存在、下半部、穿透成爲窗戶、再再次之小窟、在龜形岩之西壁面、其中有坐像一座、尚殘存很完全之狀態、再其次又有窟、內懸一鐘、塔之西有數坪之平地、立有記載西天字樣之石門、其西則爲僧庵、其次有一大窟、此窟最大、四周約有二丈七尺、中央有一面一丈方形之天井、四面有佛像各一、及其上部刻有極多之小佛像、又在三方之壁上、一面各有三個、計九尊佛像、及大小之立像、存其間、窟內有募助人名碑、及重修碑區額獻區等、大窰之西、有石窟之通路、由三窟而成、第一與第二窟之天井、尚有石刻蓮花、南北之面又天井、有小佛像極多、出此石窟之北面、即有摩崖一座、此即馳名之魏碑也、該碑高廣各四尺一寸、下截已損、失其原形、計二十二行、行存二十二字不等、

□書、據碑文所載、『唯大魏太和廿三年歲次己卯、四月丙午朔八日□丑、□諸軍事平東將軍營州刺史元景、上爲皇帝陛下、敬造石窟一區』云云、（全文見義志及滿洲金石志）此碑較塔下景明三年韓貞之碑、尚早三年、在我國除母邱儉紀功殘石及高麗好大王碑外、以此摩崖爲最古、蓋太和二十三年、合西曆爲四百九十九年、即今日之一千四百四十年前之遺物、謂爲滿洲國寶、不亦宜乎、該碑之天井、刻有十六枚石刻蓮花、北壁面上有五佛像、內有重修碑及區額、此西又有一窟、現已改爲僧舍、此僧舍面於大凌河處、有一極大之佛、露出窟外、傍外之小佛像、及立像、尚有幾分古色、而頗有六朝藝術之餘香、蓋原刻之佛計九千九百九十九、故稱萬佛堂、其後經一千四百餘年之風雨磨化、及大凌河水之侵蝕、現在其形潰損、據其僧云、今日之佛、尚不足一千之數矣、

在此欲附記者、即於北魏時代、因何而有此萬佛堂耶、蓋北魏之一國、並非漢族、乃東胡民族鮮卑拓跋氏所建、如由人類學上來分類、則爲東北方民族、即屬烏拉爾阿爾泰民族、其建國爲西曆三九八年、旋滅後燕、合黃河以北之地、定都平城、稱帝、又破宋、而侵略河南之地、勢力漸大、再更東伸、一方及於山東省、一方及於遼西、至於遼西當時之政情、論州則屬營州、即在今之朝陽、在其中有一昌黎郡、郡下又分龍城廣興定荒之三縣、營州之本據地、置於右三縣中之龍城、置刺史三人、以統御之、三刺史中、有一人爲皇室、（即元景）他二人則爲異姓、但北魏雖非漢族、然頗能攝取他族之文化、其結果於太和十八年、禁止胡服、又於十九年、胡語亦禁止、對佛教之信念、亦極深切、其文化藝術、頗可驚嘆、於考古學上、文化史上藝術史上、均占有重要之地位、此實應特別注意者、

總之、萬佛堂既有極種之古蹟、復富有美麗之風景、登臨遠望義邑、如在眼底、東可瞻閭山、南可視凌水、如用遠望鏡、百里景物、悉在目前、附近多古木蒼松、奇花異草、怪石清溪、到處可見、誠爲我國天然風景之清幽地兼第一之古蹟地也、山景清秀、水流天然並有古佛參列於其間、在國民之保健上、及研究學術上、均有極大之裨益、如闢爲天然公園、或美術研究院、足爲該地之山水增色不少、氣候佳良空氣清新、對療養上、尤爲適宜、倘於山巔平坦處、建築一所天然療養院、廣徧造林、則遊客觀光斯地者、必益見增多也、

時局展覽會

定明日起始分別開幕

時局對策聯盟主辦之時局展覽會已定於明二十四日假三中井、教育會館、滿毛等三處一齊開幕、第一會場（三中井）爲黎明篇展覽爲滿洲建國先兆之日俄戰爭之照片等極多以漫畫表現當時之實況、第二會場（教育會館）爲建國篇所陳列者均爲自滿洲事變勃發次至諸門罕事件發生時止此間滿洲建國之狀況、第三會場（滿毛）A躍進篇表現交通、經濟、配給、重工業、開拓、電氣、通信文化、國防、厚生等之發展狀況B高度國防篇陳列者多爲對協力於東亞建設之滿洲國民、促成其對時局徹底認識之照片、或繪畫等、但均具有奉天之特殊性、尤以奉天爲日俄戰爭之奉天大會戰舞台爲著、蓋其於滿洲建國乃一直接之動機而爲滿洲事變勃發最初之地、除具有表現躍進滿洲之鐵西工業地帶外且占交通部門最重要之點、故能以高度國防之意義而陳列於展覽會也是以一展覽會實則爲強調興亞聖業之完遂與克時艱之產物也、因當局深望市內及撫順鞍山本溪湖所謂南滿工業地帶之多數市民能前往參觀云

新京市招考防疫戰士

爲預防春季黑魔百斯篤發生於未然、而確立國民保建衛生起見、民生部此次擴大招考百斯篤防疫戰士、茲誌大要如左、

△採用人員＝約百名△資格＝日系高等小學校卒業、滿系國民高校或初級中學校卒業以上之學力、年齡在三十歲以下、身體强健者△待遇＝按本人之經歷決定最高薪俸爲百二十圓、

又定於三十日在民生部銓衡後、歷五月上旬中旬兩次採用防疫員、於國立衛生技術廠講習三週間防疫後、分發於各地之防疫機關擔當保健戰士之職云、

周作人氏由日歸京

【北京電】爲出席東亞文化協議會專門部會、而赴日之華北政務委員會教育總署督辦周作人、頃會議已畢復與日本朝野實行交驩後、已乘二十二日午後十時五十分到之列車偕夫人信子及令姪鞠子並出席於文學部會之評議員等一同歸燕矣、

市警局司法科設刑事練技室

警察局以確保全滿第一犯罪都市奉天治安爲目標前與設立防犯爲會同時、並編成武裝待機隊、今更爲養成滿系司法刑事、及準備異勤計、決於本局司法科內設練技室、兩由各署推選滿系署員、假此練技室、加以深造、以期滿系第一線刑事之充實焉、

建設規格型市營住宅

全國各都市即將着手開始

雖然資材困難、但如有可能、今年之新設目標六萬五千戶、無論如何亦使完成、爲救住宅難焦眉之急當局頗爲關心、故於全滿各都市一齊開始建築市營住宅、從來都市對市營住宅之經營、由財政的見地、技術的理由、在所不許也、故滿洲之住宅行政方針應急謀轉變、其理由爲在住宅如同地獄之情態下、如待民間建築、未免費時過長、同時於資材難之今日、對於公共團體之建築材料配給、比較的適正、又因建築費之昂騰、房租太貴、在現狀下應先決之問題、爲如何以和金低廉之住宅供給於市民、而且本年度開始之時、希望不能過多、關於資材配給之見透、地方債起債已亦非常累贅、但於國內金融資金計畫之範圍中、可達其種程度之諒解、如斯對害臘住宅難之全滿各都市當可十分充實、一方面以三個年廿萬戶建設之責任、建築當局、以不受住宅公營之開始所阻礙、努力市營住宅建設爲方針、近將使事務官技術官總動員、派遣於全滿各都市、以擔任指導地方住宅建設、當局市營住宅建設之際、對於配給資材、務須合理的活用、而且參酌地方特殊事情、本諸前者建築局所決定之住宅規格、建設經濟住宅、以獲得多數住宅爲方針、由市營住宅邁入住宅公營之第一步云、

至廿五日、由全滿各省開

與某社勾結破壞計劃配煤案

大和署即將斷乎糾查

前此全滿一齊實施之配煤計畫、奉天市已以官民一致之協力、收得劃期的成功、大和署對于藐視計畫配給而從中舞弊私賺統制之煤、以煤塊缺乏之口實、而行以暴利者、已加以取締、一掃以往之私弊、而完成計畫配煤之總決算、蓋上月二十四日有北海道人於春日町春江大樓居住之佣人新崎理（二三）已被檢舉、更有以統制之煤及統制外煤、將其混合後、每噸以三十圓之高價售於奉天大樓及市內各大商店、宮崎縣人之居住鐵西之森猛雄（四三）、已於廿一日被署方檢舉、按調查結果、出事並非無端、原來此案竟與日滿商事煤業本部吾有瓜葛、而該部固爲統制煤之甚本所在也、因大和署爲糾查此等贓煤之數量、及來路起見、對于暖氣煤爐之用煤、將取最後之努力、以求計畫配煤之徹底、

老湯埋藏大砲彈

在開魯興安西省公署地下出現

本月十五日在開魯興安西省公署井戶堀作業、由地下發現舊政權遺物、爲一可以戰爭之砲彈、使關係者吃驚、但於建國已經十年、昔日之面影皆已一掃、新生滿洲國之躍進前勢之目前、所可驚者、似爲砲彈自身亦未可知

據興西公署之鑑定、該發掘砲彈係民國七年上海工廠製、遺棄於二坪餘之磚造地下室、計有野砲彈四〇五、山砲彈二〇一、計六〇六發、別有彈管二〇〇、全部掘出須要二日、又據住民所談、昔日湯玉麟之軍隊駐屯同地在附近盤桓、故在熱河作戰被精銳日本軍所追之際、恐因累墜而爲他日之使用而埋藏者、其時爲共匪所苦惱、今則已成王道樂土、誠有如夢境一般、對砲彈之出發生感慨之故老、實不勝數也云、

我國製成各項畫片

贈與來滿青年

入春以來、增產青年部隊陸續來滿、滿洲建設勤勞奉仕隊實踐本部、爲使其此行意義如深、並加深其對滿認識計、以裨補紀念贈之、以犒其勞、今經弘報處宣化班之努力、近完成寄贈文獻資料一組、此文獻分『滿洲與開拓』『對滿洲農民之理解』及康德八年版之『滿洲帝國概要』三部、並附有利用登錄寫眞美麗三色版二十六頁之『滿洲畫報』一、以供爲大陸建設而之來訪的青年之閱覽、增加其知識經驗、更有在滿美術家執筆之原色版『滿洲風物集』二部、及二千六百一年版畫片『滿洲圖畫明片』之全部、已完全印就、由大連及羅津實踐本部贈與登大陸第一部之奉仕員、受者極爲歡迎、此贈品凡一萬數千組、來滿奉仕者可人手一編云、（圖即畫片之一部）

首都國兵抽籤已經決定

合格於國兵法之入營者乃以抽籤決定之、十六日設之『決定徵兵署』舉行、國都廿二日午前九時在新京市公署講堂由第二軍管區司令官代理關兵事處長金大迫正副市長以下列席下嚴肅舉行抽籤、一同向宮城帝宮遙拜向日滿國旗敬禮國司令官代理作訓示檢問家庭事情、體格、素行乃開始抽籤決定○○名之壯丁登錄番號、將按選拔之番號入營云、

一批違反經濟犯

奉天市警察局經濟保安科、數日來拘捕之瀋陽縣第四區馬門子農人、程懷之（二八）、市內皇姑區大寶街一段一九一號、豆腐製造業胡忠（二四）、同處韓魁武（三五）高長海（三六）四名、以糧穀管理法違反審訊結果、判明前記程懷本年二月以來、以大豆二十四袋（一、八〇〇瓩）向前記胡忠、以百瓩二十一圓出售、更經前記之韓及高、實售大豆、稗、得千百圓之不當利益、當局近將事件送廳云、

又瀋陽區大東街三段三十二號糧穀小賣商駱德敦（五二）、自本年一月至三月末日、以配給組合配給之精白高粱、在自家增小實公定價格之一圓五角爲一圓六角至一圓七角、對各消費者售出千八八〇瓩、得款四八六圓、獲三十三圓不當利、此外實售馬糧高粱甚多、被大東署員探知而檢舉矣、

皇姑屯區□訊

張金福家被搶

二十二日午後八時五十分許、市內皇姑區大寶街一段二一九五號、張金福（四一）處突、有手持棍棒之強盜二名破門闖入、擄云劫去現款八元及金戒子一個（時價四十元）並衣類數件、合計約百餘元、雖嗣後立即報告皇姑署、經該署派前此結成之持別待機隊員即時出動、一面且與本局連絡、由本局亦遣特別隊急赴當地、於皇姑區城內均行搜查、然犯人終于逃亡、聞警署方面刻正繼續緝查中、

喚起國民儲蓄運動

以十一億爲目標將開會討議

由八億一躍而使達至十一億圓爲目標、今年儲蓄態勢、對於興亞之擔當滿洲國本愿開始大馬力之活動、僅此儲蓄務求於國民、並由民間餘裕力之確實性觀之、經濟部金融司方面、早已有其成算、同時今年亦由協和會領導、舉全國民勵行儲蓄陣營總動員、故其總局本部之國民儲蓄運動中央連絡委員會、近即招集政府、協和會、中銀、興銀以下民間銀行金融團體代表委員會、同時於前經濟部當局、以古海次長與橫山金融司長爲中心、於廿六日正午假中銀俱樂部舉開儲蓄獎勵懇談會、除招請大澤中銀副總裁、岡田興銀理事、小平興農合作社理事長、張商工金融合作社副理事長、皆川協和會總務部長、高橋滿洲生命理事長、南波證券取引所理事長、奉天興業證券理事外、並又由警務總局招請岡本地方電長、武藤弘報處長、以期達成十一億儲蓄、與最高主腦部互願交換意見云、

萬字總會舉開春季總會

滿洲國新京萬字總會、依隨中央社會事業協會內部機構之改革、決定對管下全滿各總分會之會務進行上、加以促進強化工作、緣是於日前、特由該會分函、招集全滿各分會長、與責任者來京、四月二十一、二十二兩日午後二時於新京大同大街、萬字會內禮堂舉開、本年度第一次春季常會、

各地氣溫

（廿三日正午・印零下）

地名	氣溫	天氣
奉天	十度	快晴
新京	六度	黃沙
大連	十三度	快晴
哈爾濱	三度	陰
齊齊哈爾	六度	陰
海拉爾	〇度	微陰
黑河	四度	晴
牡丹江	三度	雨
延吉	五度	陰
承德	七度	陰
通化	五度	快晴
安東	十八度	快晴
錦縣	十四度	快
通遼	｜	｜
張家口	十七度	晴
天津	十七度	快晴
上海	十七度	快晴
東京	十七度	陰

治愈經血不調

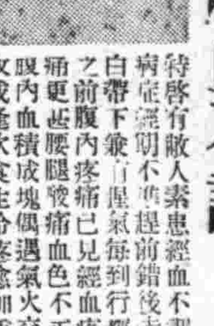

特啓有敝人素患經血不調病症經期不準提前錯後赤白帶下兼有腰疼每到行經之前腹內疼痛已見經血疼痛更甚腰腿發痛血色不正腹內血積成塊偶遇氣火交攻或逢飲食生冷疼愈加重夜眠夢多而尤好睡醒來渾身發燒口乾舌燥精神恍惚飲食不思心口疼痛患此病症已八年之久屢經診治百藥千方毫無功效幸閱報章得悉鶴春藥店所售安坤丸專治婦女經血不調病症當即購買兩盒服後頗見奏效又繼續購服計前後服藥不及一月遂將所有各症完全治愈殊出意料之外嗣介紹同病之盟嫂患經血不止之症每月經血忽斷忽來至三四次顏色不正淋漓不止行經以前腰腿發痛小腹內病塊觸之跳動稍有動作氣喘心跳飲食無味夜不安眠頭迷眼黑面色蒼黃經過十有餘年耗款無算並未治愈茲經敝人介紹服安坤丸數盒即奏奇效所患各症統爲治愈体格強健食物增多而色光潤敝人與盟嫂遂信安坤丸對於婦女各症特有奇驗所費藥資無多功能卓著實令人感佩不置茲將我二人患病情形及治療經過附加敝人像片一枚敬乞刊登報端聊致謝忱 該項藥品實爲女界同胞之救星凡患以上病症者速服安坤丸眞有不可思議之效驗安坤丸大盒四十付六元五角小盒二十付四元外埠函購另加郵費兩角該鶴春藥店開設在奉天市大西城門外電車道北頭路西便是

奉天市鐵西區三段一〇九號 鳴謝人 徐玉卿謹啓

鳴謝痔漏治愈

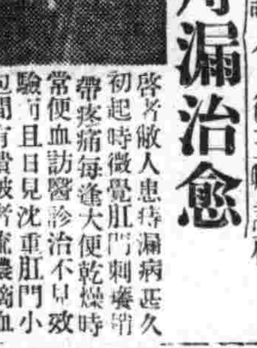

啓者敝人患痔漏病甚久初起時微覺肛門刺癢帶疼痛每逢大便乾燥時常便血訪醫診治不見效驗可且見沈重肛門小包間有潰破者流膿滴血因而行路不便坐臥疼痛屢經診治並刀割數次受盡痛苦未見寸效每逢春秋或因氣火衝心病愈加重凡患痔瘡者盡能知道不必形容自料身罹此病永無斷根希望已經到無可如何之際由敝友介紹大西城門外鶴春藥店所售之滅痔除漏丸經購用試服初服數日之後即覺大便輕爽嗣經繼續服僅及一月有餘即將以上所說的痛苦完全除掉最難治的惡病從此霍然若失許久不治之症費時未久需款不多即經全愈敝人對於鶴春藥店無以爲報援將服藥經過及敝人照片登諸報端徵告患痔瘡諸君速購斯藥可免去許多病苦得痊自有幸勿忽視願海內同胞其各注意滅痔除漏丸大盒四十付七元小盒二十付四元外埠函購另加郵費兩角鶴春藥店設在奉天市大西門外電車道北頭路西便是

奉天城南同南村四十五號 鳴謝人 張萬榮謹啓

鳴謝 眼疾治愈介紹良藥

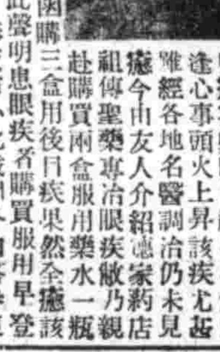

逕啓者敝人久患眼疾時患時癒雲翳朦目視物不清每逢心事頭火上昇該疾尤甚雖經各地名醫調治仍未見癒今由友人介紹德家藥店祖傳聖藥專治眼疾敝乃親赴購買兩盒服用藥水一瓶三盒用後目疾果然全癒該藥之功效殊非虛傳特此聲明患眼疾者購買服用早登天堂是爲所盼 總售處奉天市小北城門外白塔寺東德家藥店便安

藥品價額 保目全睛丸每盒伍圓 遺明睛藥水每瓶一元 外埠函購亦可

鳴謝人哈爾濱道外 金發祥

瀋陽家禽電氣孵化場啓

在國民保健及國防兵站上極關重之雞卵肉——已告缺乏官民宣極積協力謀養雞之增殖敝場供養鷄全業之需要計特改設マスターピース式萬六千卵入電氣立体孵卵機並聘有高等鑑別師中村信雄但任雌雄鑑別此外本年之種禽亦加强準備奈前因奉市節電迄今始可孵化在此非常時敝場只謀實質向上概不無味宣傳其中因着業稍遲關於分讓之萊克亨種初生雛類均較他場價低乞購者倍加賜顧爲幸

奉天市瀋海區靜安街一段一九七

梁宅成是絕症的救生船

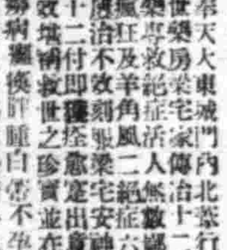

奉天大東城門內北蔡行胡同齊世樂房梁宅家傳治十二大症成梁專救絕症活人無數鄙內人患瘋狂及羊角風二絕症六年之久屢治不效剩服梁宅安神至寶丹十二付即痊愈寔出意外之神效堪稱救世之珍寶並在該宅屢見治愈肺病吐血經評鄉病癱瘓肝腫白帶不孕乳癰乳岩痔瘡隔噎食道爛鼠瘡梅毒入骨陽痿滑精年久漫淋等等絕症眞不愧濟世之名耳感受鴻恩特敬鳴謝並介紹患絕症諸君急速問津同離苦海也謹啓

齊齊哈爾降魁胡同十六號滿洲鐵工店 曹國斌啓

現在每五日出雛

壹萬羽

白色單冠萊克亨初生雛

普（特）級 初生雛

中雛

預約分讓

本場特點

發送迅速款到着後立即發送如親身到場遂時有雛故購者極感便利

備有一覽及價目表函索即贈

奉天市瀋陽區鎮定街二段二十四

劍農養雞場

世界珍聞及其他

甘地及其父

甘地他生於一八六九年的印度拉得省的波班達城、他的祖父和父親都做過高級的財政官吏、家境很好、他的勇敢精神、很得自他父親的遺傳、有一次在公衆集會的地方、有一個政府的代表說了幾句侮辱印度王子的話、他父親就當面加以申斥、政府代表認爲有損他的尊嚴、逼他道歉、他不肯、後來這個炙手可熱的代表把他拘禁起來、但是始終得不到他的道歉、那個政府代表無可如何只得馬虎了事了、甘地父親的家教很嚴、甘地小時候、有一次因偷買了幾根香煙、欠了別人的錢、一時還不出來、他想不出別的方法、只得由他長兄那裡偷了一塊金幣、把債還淸、但是他做了這件事之後、立刻悔悟、精神上覺得十分痛苦不能忍受撒謊和不誠實的刺激、後來決意寫了一張字條、自陳過失及痛悔的意思交給他的父親、隨後就臥在榻上病了、他的父親把這張字瞧了一遍、隨手把他扯碎、眼眶裡充滿了熱淚、他平日訓子原來很嚴、但是看見甘地這樣至誠的痛悔、爲之感動、不忍再去責備他、甘地自己告訴人說、自從他看見嚴父這副憐恕他的熱淚之後、終身不能忘、終身不肯再犯撒謊和不誠實的事情、

甘地於一八八七年畢業於本國中學校之後、翌年到英國去研究法律、他在英國很勤奮的讀了三年法律、於一八九一年回印度、就在孟買當律師、當時他才二十二歲、就在他做律師的時代、也很表現他愛好誠實的精神、他有幾次在法庭上發現他的當事人說了謊、他就半途退出不幹、他接收當事案件的時候、總先聲明不許說謊、並聲明倘若半途發現說謊的情事、他就不幹、他的誠實的精神出了名、所以從來沒有人對於他的誠實有絲毫的懷疑、就是後來他的政敵、也深信他所說的話都是出於誠意、決無虛僞了、（圖即甘地）

日本霧島公園

火山群風景誇示於世界

日本霧島國立公園、包括跨鹿兒島宮崎兩縣霧島火山群之全彙、而積約二萬一千町步、以靈峯高千穗（一五七四米）爲首、與韓國岳、（一七〇〇米）、新燃（一二三四米）夷守岳白鳥山、栗野岳等秀麗之山峯、神秘的大浪池、幽邃的御池之外、並擁有大幡池、六觀音池、湯之池等、各具有特徵的火口湖、而現出日本代表的火山群之風景、地形雄大而有變化、尤其爲特色之火山、密集而藏以各山體之比較偉大之火口、均足以誇示於世界、而由區域內高地之展望、尤頗雄渾、如遙望浮於錦江灣上之櫻島、更爲此公園異之彩、至溪流之躑躅樹、滿覆山腹、亦爲日本典型的美麗森林、與山腳下展開之草原相交錯、頗爲顯著的對照山、巔之廣大之杜鵑羣生、更特別有名、此外、如蝦野海棠野生地、已被指定爲天然紀念物、呈特異植物之景觀、又本公園適如其名、大霧發生頗爲頻繁、時爲霧海所包圍、而壯麗的峰頭、由霧中聳出、其姿態尤極瀟莊嚴之能事、並且斯地與日本皇祖[illegible]群之靈地、有密切關係、霧島神宮、狹野神社、霧島東神社等、均在此國立公園區域之內、境內尙多有豐富之溫泉、如硫黃谷、樂之尾、明礬、村田等所謂霧島溫泉、於其優美之環境、加以相當之設施、利用者頗多、此外並有湯野、手洗嶽之湯、白鳥等多數溫泉場、期待將來之開發、全區域內、雖大體地形急峻但神宮與霧島溫泉、可由汽車路、直接連絡、登山探勝、步行之道、現已縱橫開鑿、遊覽路徑、以由國都線高原驛、小林町驛、加久藤驛、京町驛、肥薩線栗野驛、牧園驛等處、下車最爲便利、遊覽季節、除極寒期以外、大抵四季皆宜也、

幽靈爆擊機出現

無音透明爲德國新發明

美國航空雜誌近有德國發明無音透明之幽靈爆擊機記事、因之引起各方面之衝動、據該雜誌云、此幽靈飛行機之正體、滿載爆彈、時速可六百公里、機翼與同部爲透明質、故在八百米之低空地上、亦不能識別、發動機雖爲一千一百四十馬力之双發機、但係完全的消音裝置、聽音器全歸無用、一該誌並云一此種飛機之製造地、係在奧大利亞之享謝爾工場、一個月造二百架至三百五十架」云云、事之眞僞姑置不論、對英本士上陸作戰入所畏、從此可知

美國製飛機與德國製飛機比較

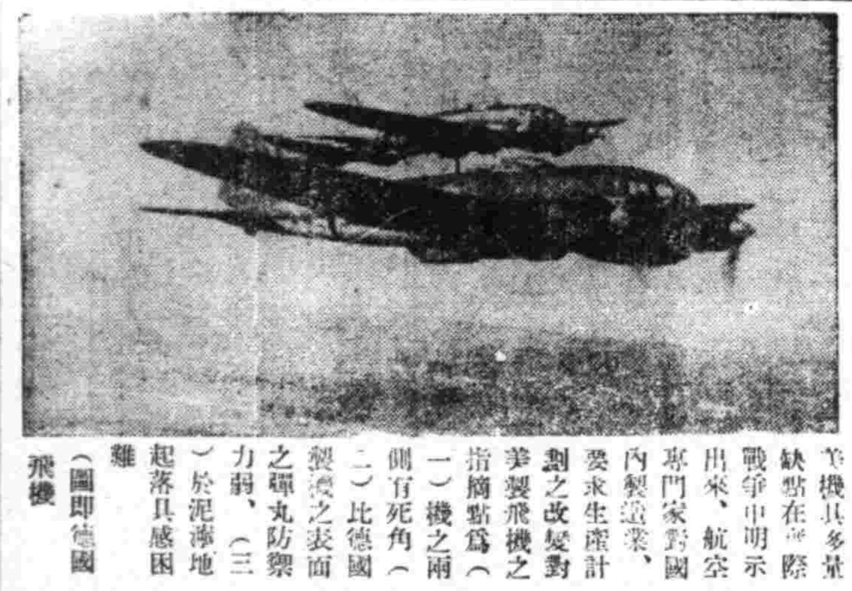

美機具多量缺點在實際戰爭中明示出來、航空專門家對國內製造業、要求生產計劃之改變、對美製飛機之指摘點爲（一）機之兩側有死角（二）比德國製造之表面之彈丸防禦力弱、（三）於泥濘地起落具感困難

（圖即德國飛機）

牛產怪犢

四耳四目 兩鼻兩口

德縣第二區士橋鎭東呂牲、住戶農民呂某業、飼有牡牛一頭、日前突產牝怪犢、四耳、四目、兩鼻兩口、嚮生尾二個、產生不久、即行死去、附近居民無不稱奇云、

好萊塢女星面…

根據好萊塢美容…斯摩亞說、面部天態、共有七種、就菱形、三角形、倒…

圓形、方形、和長方形、最合乎理想的是橢圓形那就是我們所謂（鵝蛋臉）了、在好萊塢電影明星中、可以尋出每一種形態之代表者、同時就可以知道自己是屬於那一類的、

橢圓形 紺兒潘琪
菱圓形 琴惠曼
三角形 琴勒爾
倒三角形 安茜絲黛絲
圓形 潘妮拉蘭
方形 安秀麗丹
長方形 羅娜羅絲

無線電 今日放送節目

四月二十四日（星期四）

午前

七、三〇（大連）初等日本語講座

八、〇〇（奉天）氣象

八、〇一（新京）清晨音樂告知（一）提琴獨奏1、齊克沙奴之歌2、衙蝕尼修之舞（二）管絃樂「魅惑之泉」

一一、一〇（新京）政策時間

一一、四五（奉哈）經濟市況

一二、〇〇（新奉）新聞

午後

〇、三〇（奉天）清唱1、捉放曹2、清官冊

午后

〇、五三（哈爾濱）粵曲 哈爾濱娛雅樂社 指揮董雨田1、孤雁哀鳴2、蕉石鳴琴3、禹舜薰風曲4、上海行5、走馬英雄6、歡樂歌

四、〇〇（新奉）新聞

四、二〇（新京）唱片（一）舊劇1、打鼓罵曹（奚嘯伯）2、打龍袍（金少山）3、小放牛（毛世來、艾世菊）（二）豎琴獨奏1、甜蜜的家鄉（比邏堡作曲）2、異鄉客的感傷（弗思特作曲）（三）提琴獨奏『奏明曲』（修曼作曲）

六、〇〇（新京）兒童時間 描寫音樂（唱片）伴說曲紹忱1、在鐘表店裡2、熱鬧的園獵3、森林裡布穀回舞曲4、的鍛匠爐5、吹口笛者與犬6、蚊子的跳舞

六、二〇（新京）兒童新聞

六、二五（大連）中等日本語講座

六、五〇（新京）生活須知

六、五九（新京）報時

七、〇〇（新奉）新聞

七、三〇（新京）國民時間 開拓總局事務官張士巽 現下之開拓政策

七、四〇（大連）曼德林合奏 大連曼德林協會1進行曲「布調」2西班牙風之小夜曲夜曲3海上的細語4波爾珈高爾加 指揮岡垣竹樹

八、〇〇（哈爾濱）話劇 神秘之家 哈爾濱放送話劇團 編劇立砰 演沙

八、四〇（北京）演藝

九、三〇（齊齊哈爾）評詞 七俠五義（二四三）

一〇、三〇（營口）清唱 金慶嵐1刺湯2、玉堂春 吳玉嶸

自轉車及帶貨車販賣
義聚成自轉車行
奉天市大西關路南
電話(2)8055番

肺癆 得妙賴此
三十分鐘確見卓効
粉抹罨療劑

執現代文壇之牛耳
全書十二冊一套定價壹拾捌元
每冊定價一元五角
現代作家選集
十二代表作
1.魯迅 2.郭沫若 3.周作人 4.茅盾 5.林語堂 6.冰心 7.郁達夫 8.徐志摩 9.巴金 10.葉紹鈞 11.田漢 12.丁玲
集海內作家之大成
上海三通書局發行 北四川路八三九号
外埠分局暨各地代理店均行發售
為出版界之偉大貢獻！

胃腸營養 若素
適應症：胃腸諸症 未老先衰 小兒虛弱 營養不良 肺結核
藥價：錠劑廿五日量・一元六角 粉末卅日量・一元六角
奉天市信濃町十七號 若素製藥株式會社

全治皮膚病天恩水
皮膚病靈藥 天恩水 因有殺菌作用 消毒作用
收歛作用 潤膚作用
東京藥院
奉天市浪速通 井上誠昌堂

兜安氏利腎丸
使汝器官中最脆弱之一環變爲剛健

腎臟之機構最易發生障碍影響整個體系之健康遇有疾患愼勿亂投劣藥傷斲此精緻之器官 兜安氏利腎丸風行全球六十餘年藥性安全可靠主治腎虧，腰痠，背痛，風濕，水腫，膀胱炎，兼治淋濁。
各藥房均有出售
兜安氏小粒丸便通爲最溫和可靠之消滯通便良藥
兜安氏西藥公司啟 上海江西路四八九號
KP-LLP 929

聖魚肝粒 哈利巴

學齡期之榮養問題
學齡兒童，爲身心發育最旺盛之時期，同時亦卽爲肺結核病最易侵患之年代，一不注意，往往有陷於不可收拾之境地。
故此時期，最宜留意營養，營養佳良，則一切問題自能迎双而解。「哈利巴」即爲自然物中含維他命最濃厚之聖魚肝精製劑，功能抗病强身，防止肺癆，助長發育，排除百病。一粒能當一杯 一粒効力足與魚肝油一酒杯與鷄蛋六個之力量相等。
包裝，壹百粒，伍百粒

奉天市青葉町十一番地 田邊藥品株式會社
(14)HV 89

黎明（40）

◎本報文藝徵文三等當選◎

克大作 胡雁畫

從這個時候起，姑秀的血沸騰了，他想起了銀棣姐的話，是離別時的話，"看事做事"！

一切都靜下去了，天已晴起了，半綫月色，只不過被幾片白雲遮着星光，還看得出來，月光把樹影映在窗上，一動一動的！

等大空沒有一點雲彩的時候，月彷彿更亮一些了，映着葉上的雨珠，射出一閃一閃的銀光來，石階上一片水，像條小河似的，像小河嗎？江？乾溝村的江！

又好像誰又把門推開了，這不是一隻胖的樣子，是比胖影子瘦一些，不過有月光，誰能看得清楚些。

—秀姑！……

秀姑看這影子，像是……

—做甚麼？

這影子愈迫近來，不像那條黑影子的笨重，

—秀姑！妳太美麗了！

秀姑心在跳着，

—秀姑！我眞愛你！

—……

—秀姑……

—秀姑……我……

這些微弱的呼聲，像一隻落在水里的羊！

大少爺！你可以出去了，你們！我不能……我絕對不能，你不要愛我！我沒有愛你的資格……我要喊！……

一切又都靜下去了，能聽見鍋台上的蟋蟀聲。

月光到了中庭，中庭只是一片黯黑色的光明，樹枝在那搖擺着，又映到窗紙上，忽然起一陣風，風吹着秀姑臥室破了的窗紙响，忽然有一陣消防車聲自門前駛過，車燈透進板牆縫來，以後更復歸了寂寞，和乾溝村的寂寞一樣，就是沒有犬吠聲。

秀姑好像從夢中醒來了，她感到怎樣呢？她真不知道，離到城里來時那麼盜行的人臉又映在她的腦子里，銀棣那有價值的贈言（？）媽媽的淚語，石哥哥怎也未來呢？……她忽然想到最悲哀的地方了……

她不能活下去，不！不能在這里活下去，要奔走，要逃走，是和石松青說的那樣坐平底船逃走嗎？不！這回逃走啊！啊！

眞是夢一樣，夢里有趙五爺，趙五爺的心太好了，能在這活着，能看見月亮，能聽見雨聲，能看歲月在爬着，能長大自己的年歲……能

天上的雲彩不知都到什麼地方去了，天像洗的一樣，星光像碎了的小鏡塊，眞是清晰的一張夜里的藍天，秀姑推開窗戶，聽院里一切都死去的一樣，連水溝的水聲也聽不見了，風輕輕拂着她的兩頰，她承認她是個醒酒的人，她是從霧里爬去的人，

她的腦袋在清新了，清新展開一條山，山頂有龍王廟，龍王廟的瓦是灰色的，廟後有小崗，山崗長出一片黃蘑，在雨後，可以採蘑菇了，採完蘑菇可以走下山來，誰來划船呢？……那條河離家的時候，蘑菇還掛在房簷上，這些年，是不是滿集了塵土……

她又進一步的清新起來了、

（青年的三部曲）婚姻問題

在數千年封建思想的我國，對於婚姻問題不曾有公開的議論。對兩性的關係，只知道遵…結合——所謂，男大當婚，女大當聘。而不知研究如何的對像當婚，如何的對像當聘。往往勿略了精神的結合，欠做到了形勢的配偶，造成了很多兩性淒慘的悲劇。這雖然不是可使天崩地陷的大事，但仔細估量，人類國家不知已…久…道…使人…

…知道追逐，還有誘…的本能，無論長上薄於…們有如何的壓制，他絕不能像築起長城一樣的隔絕了他們兩性的窺視，在壓迫愈深的時候，他們的行爲愈會鬼祟，在道德上認爲是下流無恥的行爲，恐怕也要隨之產生了，這個我們不能盡來誹議青年，應當了解他們，給他們想出相當辦法，所以，有人說，『到相當的年齡給他們結婚吧』誠然，結婚是維一的辦法。

但是，在新舊過渡時代青黃不接的我國中，對於婚姻的制度上，還鮮有一種不合理的方式存在，就是父母之命，媒妁之言，毫不顧及精神僅把肉體結合在一起的制度，這種婚姻，正不知犧牲了多少青年，使我們悒鬱，使他們悲哀，使他們在事業上得不到鼓勵，在社會上造作起了悲劇與罪惡，一方是因爲精神安慰的不滿足，而造成頹唐，宿娼，納妾等罪過，一方更容易受到遺棄和孤守的痛苦，深致於釀成自殺流血等慘事，這是如何可怕的事情！非但青年不能盡其在社會上職務，反而有了搗毀社會的可能，這是誰的罪？雖然，現在這種制度已成了過度時代，可是，仍有着很多的青年在這種制度下呻吟，誰能來給與拯救？國家社會於此無形之中受到了莫大的損失實是令人感嘆、

教育

我國教育應有之責任

周治陳

我新國家之成立，掃蕩軍閥，肅清匪患，此皆賴友軍之武功也。嗣後守國之遠圖，經邦之長策，三千萬衆俱負有相當之責任，而教育者之責任，尤爲重大，蓋教育者，雖同爲國民，而實領導民衆之地位，領導正確則民族由趨入軌道，國亦既爲治安，否則，則人民皆入歧途，國亦陷於擾亂。況當此列強，取威定霸之時，殺機秘布，備戰之具，務殫其巧，毒人之物，惟恐不足，有觸既發，危險殊甚，我國家成立未久，民心未定，導之東則東，導之西則西，若不能得友邦援助，國籍何得鞏固，故教育者之責任，至重且大，今試述其重要者如下。

一，矯正青年之思想。我滿洲國成立未久，國民之思想，實多錯誤，邪說易惑其志，貨財易動其心，奸究易誘其行，若不急加矯正，於滿洲國之前途，有最大之妨碍，然欲正其錯誤，非從教育入手不可，任教育者，宜將民國蹂躪之毒辣，日本援助滿洲之熱誠，時時對於學生，及民衆詳細解釋，使知滿洲之地位，非脫離民國，親善日本，不足以謀自身之立場，保東亞之和平，此爲第一項之責任。

二，改良空洞之教育。我滿洲之教育，皆注意文法，而不注意實業，故一般畢業學生，除在政教二界，謀生而外，餘皆無事可作，當此時經濟恐慌，生計困難之時代，而猶行此空洞之教育，勢必陷國家於絕境違背王道風俗之壞，由於教育之不良，教育之不良，由於師資之不善，從今之後，任教育者先養成良善之師資，抱定實際主義，領導一般青年，皆趨於勞動化，務期發展國家實業，以利國民，此爲第二項之責任。

三，整頓已廢之禮教。我國之禮教，如天經地義，本無增損之餘地，民國以來，效西洋之皮毛，意昧東洋之自覺，禮義廉恥，而竟根本推翻，同人道如牛馬，以及人心風俗，一落千丈，若不急加整頓，其禍何堪設想，今教育者，宜時時講演禮教之不可廢除，務使全國民衆，皆入軌道，由孝親忠君，而達博愛親仁，爲王道政治之良善國民也，此爲第三項之責任。

總之以上三則，皆爲我國教育之重點，今果行之，其將來民智益啓，人材自充，續興工商，使人各有職業，生計自能充裕，更取法東西各國教育之長，而補已人民之短，謀國家之改善，以次進而行之，與友邦一德一心，和衷共濟，實行王道政治，發揚道德眞諦，即與各列強並駕齊驅，亦意中事耳，然後擴而充之，保東亞之和平，造世界於大同，與我新國家於東亞，造人類之福祉，奠邦基於無窮，執筆論之，新國家應有之教育者豈謬言哉。

兒童勞作教育 確保人的資源

奉天市公立一心趙校長談

我國自勞作教育施行以來，裨益兒童身心發育上至重且巨，當經奉天市立一心國民學校校長趙唐森氏，關於該校勞作教育指導狀況發表如左之談話。

勞作教育之於今日其重要性已爲一般人士所盡知之事，受以養成兒童忍苦耐勞精神與堅決之意志，以爲將來處身立業之基礎，實爲不可忽視之事，尤其處此非常時局，對於兒童施以相當訓練，以謀利用兒童之勞作，奉仕師者一切不必要之消耗，此尤爲一舉數得之事，且國家當此大重時期，政府高呼『確保人的資源』之際，吾人對於兒童施以適宜之流汗鍛鍊，對於國民之体力向上方面定有顯著之補益，更有進者在本校學區內之兒童家庭狀況，多半充裕，是以宜如何利用勞作事項以引起兒童習勞之精神，以掃刷兒童之惡勞偷安習氣，此尤爲本校所屢經考慮之事也。

至於本年級之作業時間每週業經按年級規定，其一年級以上，僅担當本教室之掃除，二年生於作業時間內分出一小時爲勞作時間，三四年生在三小時內亦另分一小時爲勞作時間，其餘時間，均在教室內按年級別授以相當之作業，教材如一，二年生之摺紙手工，三，四年級男生木工，女生家事，裁縫等，勞作精神訓練，學生在校外對登校，退校禁止乘車，獎勵步行，家內幫助父母作業之勸導，自己衣服裝須由自己洗濯，並將家庭附近道路之自動清掃，於暑期中校內清掃本級教室，校內各勞作區域，學校附近道路及文廟等處，以資滿養學生等有衛生之觀念，復於春季校園之播種，夏期排除雨水，冬季滑冰場之修設等勞作，由此兒童一年之中，兒童在校在家，時時勞作，不僅亦於兒童身心助長上裨益無窮云。

週番制度試行的理論與實際（續）

（李在學）

第五條　週番教師行事以週間行事表公布之。週間行事表另訂之。

第六條　週番教師當番時，以週番教師名牌公布之。週番教師名牌之樣式另訂之。

第七條　週番教師檢閱簿冊須蓋戳記，週番檢閱戳記樣式，另訂之。

第八條　日曜日之日直教師之任務，由週番教師執行之。

第九條　週番教師離校時除聲請校長認可外，並須委託其他教師代理之。

第十條　本條例如有不適宜處，得隨時修正之。

第十一條　本條例自公布之日施行。

2、週番制度試行之經過

週番制度，既已樹立，因於五月二日而試行之，誠以我校教師兢兢於週番制度之成功，故對於一切事務之改革，建設聯絡諸方面，不辭一切困難，而努力進行，茲將週間行事表式錄左。

3週番制度試行後之效果

週番制度，試行以來業經二年之久，順利進行，頗收美滿效果，加以試行期間，吾人冀其成功，而益加努力，使之然耳，茲擇其顯著者略舉一二。

（一）週番制度在訓育方面，獲得效果，本校實行週番制度以後，週番教師便以實施訓練，爲第一要義，除却一般訓練以外，對於左例諸要目，尤一再多意指導監督，頗獲相當效果。

イ、生活改善。
ロ、資源節約。
ハ、時間勵行。
ニ、勤勞奉仕。
ホ、儲金報國。
ヘ、精神作興。

（二）週番制度，對於勤勞奉仕方面，獲得效果，容歲夏季，與施師生共同勤勞奉仕，週番教師，獨具『只知勤勞奉仕，不知其他』之精神，而爲不眠不休的整個的勤勞奉仕，之領導分配各隊之工作，得以有條不紊，措置裕如，對於左記各種奉仕精神，尤值令人感佩不置。

イ、陰雨下奉仕。
ロ、赤日下奉仕。
ハ、清晨奉仕。
ニ、黃昏奉仕。
ホ、終日奉仕。（完）

パイロット

自來水筆

使用簡單　構造堅實

較金筆頭更輕爽

絕不會發銹折斷

パイロット獨創合金

啓者敝行自創業以來頗蒙各工廠之招徠深爲榮幸值此工業勃發之期且悠久之進展特赴國外運到各種新式機械頗多尚望各界同志如欲創設紡績染色製棉印刷製米各種工業倘函詢問或面接洽敝社無任歡迎也

營業科目：紡績染色製棉織布　乾燥拉寬印花提花　平光脫水製紙秋水　水洗印刷撚絲鍋爐　其他各種新古機械　買賣

奉天市瀋陽區小北街二段一五〇番　營業部電話（二）二八七七番

興滿洋行合資會社

最新立型糊附乾燥機

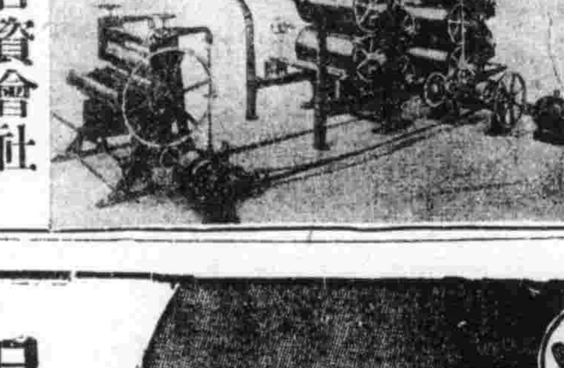

新築落成

歡迎顧客

立本大旅社

諸君久待望的理想旅社開幕了!!

客室寬濶　清潔衛生　安全舒適　招待懇勤　久持信用

西式臉盆　溫涼水道　電灯電扇　暖氣電話　無不完備

大連市西崗新大街南首

電話　營業部（三）五三一七　旅客部（三）三一〇六番

パピリオ

雪花膏三種

A、普通乾性雪花膏者用（男孩用亦可）

B、粗糙性肌膚者寒冷時用

C、塗於白粉下能使化粧濃厚耐久

各百貨店名商店均售、樣本附郵四分即寄

東京市本所區本村町　伊東化學研究所

21R

品質世界的

母乳代用品

森永牛奶粉

ND—1

參茸烏鷄白鳳丸

專治婦女經血不調赤白帶下久不受孕經閉不通滑胎漏胎臨產險症功能調經止痛養血安胎通經化瘀去赤白帶保產催生通乳止痛惡血攻心等症服之立效　定價特等每丸五角每打五圓加料每丸壹圓每打拾圓

清痰止嗽丸

專治內傷外感痰喘作嗽肺氣不清氣促胸痛功能退熱鎮嗽定喘除痰絕除肺勞等症服之奏效定價每盒壹圓每打拾圓

參茸虎骨藥酒

專治風寒麻木半身不遂腰腿疼痛四肢無力男子腎寒女子經寒等症服之特效　定價大瓶每瓶五元六角　小瓶每瓶二元八角

外埠各大藥房均有代售

總批發處奉天鼓樓西

晉益堂藥店　電話（四）三七〇四番

代理

發明　意匠　商標　事務

前實業部商標局囑託勳六位景雲章

辨理士　中根齋

新京東五條通三番地　電話（三）五七七二號

代辦處　奉天小西關大街三益洋行　電話（二）二七三七號

乳酸菌糖化菌製劑

表飛鳴

ビオフェルミン

梅[illegible]尼可夫博士說，

乳酸菌對於腸內的異常腐敗醱酵，有強力的制腐制酵作用，但須有糖化菌的共存，方可收完全的功効。

（詳細仿單函索即寄）

Ellie Metchnikoff

【主治】腸內異常醱酵　醱酵性瀉痢　消化不良　營養障碍　常習便秘　積食鼓腸　小兒瀉痢　乳兒綠便　乳兒吐乳

【包裝】粉劑　三〇瓦　一五〇瓦　三〇〇瓦　五〇〇瓦　片劑　五〇片　一五〇片　三〇〇片

各大藥房　均有經售

總發行　武田長兵衛商店　日本大阪市東區道修町

滿洲總發行　滿洲武田藥品株式會社　奉天市大和區春日町

盛京時報 晨刊

光緒卅二年(明治卅九年)創刊

報費 本埠每份每月一元三角 外埠每份每月一元五角 零售每份本埠五分外埠六分
廣告費五號字每行(十一字)一回二元長期另議
發行人 染谷保 編輯人 菊池貞二 印刷人 光明
發行所 奉天市[illegible]田町九號 盛京時報社
電話 編輯局(二)三二八二番 營業局(二)五七六一番 (二)二〇二一番 (二)一八九七番 (四)二三六八番
振替口座奉天一一三〇號
新京支社 新京中央通國通會館 大連支社 大連市磐町二番地 哈爾濱支社 哈爾濱地段街二 通化支社 通化[illegible]

進攻南鄉

【〇〇基地二十三日電】佔領石浦之小林部隊十九日以來、掃蕩石浦周邊立陵地帶殘敵、二十二日攻略南鄉(石浦西方五公里、)

又其他有力部隊、攻略昌國街(石浦北方三公里)掃蕩該地附近一帶中

時論

德國之社會政策(二)

(德國勞工部長著)

德國的戰時工業已經充份的發揮其實力。譬如說勞工交換所已動員的後補工人。不下一百五十萬人之多。而且這個數字中都是男子。沒有一個婦女在內。從事於軍隊中作戰工程的。也有俘虜一百萬人。和從德國國外徵募的義勇勞工一百萬人。集中的動員勞工制度。很壯麗的經過了實踐的測驗。鞏固公平的工作條件以維持。社會的和平秩序。也是一件很重要的工作。並且對於入伍的軍人。保證他們不失去平時的工作以及和工作上有關的種種權利。上述種種的方策。都已經證實了戰爭所需要的負担和犧牲。能够大公無私的分配給國民大衆。

戰時社會政策的基礎。就是一九三九年九月四日國防各部聯席會議所頒佈的戰時經濟法令。其中有一部份條文所規定的。都僅僅乎是一般性質的。因爲當時還不能預料到戰事的進行如何。勞工委員會奉命立即按照戰時的情形。調整工資並增加工資。薪給及其他支付。逾時的工作。夜工星期日和例假日的工作。都宣布其不合法而廢弛。完全對於例假規程和有關於工廠規則的條文。應按照政府的規定上述種種措置。其用意都在防阻因戰爭的發展而引起的各種困難問題。作者以爲在戰事初期政府當局施行這些法令。比較以後因迫切的需要而向國民呼籲犧牲。當然要順利得多。也就是所謂未雨綢繆的意思。但上述種種法令。都可以立即撤消。這樣就可以繼續其正常的工資政策而不必訴之非常麻煩的修改程序。作者在一九三九年十月十二日所頒佈的法令的條款之下。規定了一般工資的方策。就是僱主對於工資。除法律的規定和合法的執行勞資雙方的協議條件以外。無論如何。都禁止對於工資有增減的行爲。並賦予勞工委員會以核准各種例外情形的實權。這種方策執行以後。使統制工資的問題得以穩定。這是戰時維持社會安寧的最要條件。當然。這並不是說現在不許發生在任何和工資有關的事情。對於有特別功績的勞工。付以相當的工資。沒有法令使禁止這種舉措。但是僱主不能將工資提高以吸引工人。

因爲戰事的進行。所以上述的種種法令也不能不有所變動。一九三九年十月十六日。本人頒佈承認額外工資的法令。以前的津貼。原來認爲不合法的。從此以後。不論夜工。和例假工。都可得到工資。同年十二月十二日。本人又發表命令。凡超出十小時以上的工作。都須付以百分之二十五的工資。到一九四〇年九月三日時。本人又有命令發表。規定加工的工資。完全和戰事發生以前同等支付。

以上所述。都是戰時德國對於社會政策所採取的措施。我們也可以藉此推想到目前德國社會情形的一般了。(已完)

希臘軍請求降伏

巴爾幹戰從此結束

英軍已開始悄然離希撤退

【羅馬尼亞廿三日至急電】據軍司令部方面所得之確報稱、希臘軍二十三日終於申請降伏云、

【紐約二十二日電】據U、P倫敦電云、二十二日、英軍已由拉里薩南方百公里拉米亞港、離開希臘、開始撤退、惟去向不詳、

【羅馬二十二日電】於此地接到消息云、希臘軍當局二十二日發表、全希臘軍已撤至新防禦線、大告成功、然意大利方面、以爲似此希臘軍全面的降伏之前提、

試作最後抵抗

距離雅典僅餘百哩

【紐約廿二日電】聯合軍在德軍猛攻之前、脆然折碎、由拉里薩、伊沃亞尼亞線撤退、辛勤勞苦、在拉密亞南方至臨伊奧尼亞海之亞爾達線、佈第三防禦線、對以以破竹之勢進擊之德軍、試作最後之抵抗、該線距雅典不過百哩內外、在其南方、無可新構築防備線之地點、此線之攻防戰、頗有巴爾幹的最後一戰之意味、聯合軍所需之新防禦線、利用拉密亞橫斷西方地境之洛克里斯山脈之地形、戰線長約六十哩、此線爲天然之要害、豫想聯合軍方面在結最後背水之陣、關係上、英希兩軍、或有相當抵抗、德軍對此似向新防備線中心部之東部地帶、作最猛烈之攻擊、據德國側確息、拉密亞典已歸德軍掌中、至於聯合軍中央部隊以急速敗退、自阿爾巴尼亞戰線後退之希臘軍一部、已完全被遮斷歸路、在德軍包圍下云、

痛炸運兵英船

【伯林廿二日電】德空軍、自希臘戰線之英軍開始退卻來注全力於其全滅力特別對爲備英軍撤退在愛琴海岸諸港灣待機之船舶之爆擊、頗爲活躍、據德軍司令部發表、二十一日擊沈、港灣碇泊中之滿載英兵之船舶六隻、計三萬一千噸、對其他數隻與以莫大損傷、而收多大效果云、

伊拉克反英狂

如侵犯獨立即予報復

【柏林廿二日電】據海洋通信社柏特電訊、雖伊拉克政府、嚴重抗議、而英軍仍在巴斯拉登陸、伊拉克凱拉伊首相二十二日對此、發表強硬聲明曰、英國倘有侵犯伊拉克獨立及領土保全企圖時、立即採取報復手段、而伊拉克之反英熱、全土澎湃不已、在巴克達等各地、均盛行反英演說、

羅總統告國民

英爲重要防壁

【華盛頓廿二日電】巴爾幹英國軍形勢不利、致美國國內、英軍戰敗之輿論高潮、當羅斯福大總統與新聞記者團會見席上、警告國民曰、希臘乃至東部地中海、或未戰勝、但民主政治之重要防壁、須求之英國、美國國民、務須冷靜以待、美國國民、迄及今日、不可因英國海軍在意大利海上獲勝而神迷欣躍、更不可因明日德軍在其他方面連攻、大抱失望、次之對於巴爾幹戰局進展如何影響美國對英援助之新聞記者質問、避免應答、

鑑歐戰之不利

澳洲內閣將生政變

【悉德尼廿四日電】澳洲政府、二十五日舉開僱閣議有所重要協議、而散會後、法登代理首相發表政府爲討論希臘、利比亞兩戰局、近將召集議會、此乃環繞希臘利比亞兩戰線之澳洲軍敗北及澳洲軍派遣乎續上之責任、梅吉斯內閣、當前已逢政治的危機、殊值注目、

靖國神社祭典

今日所行拜禮

【東京廿三日電】靖國神社、爲祀殉國英魂一萬四千九百七十六具、於今二十四日、舉行靖國神社臨時大祭、預定第一日自上午八時、爲陸海軍兩省係官、均著軍裝威儀堂堂與鈴木宮司、俱參進於本殿、啓御扉、供神饌、同入時三十分、東條陸相、及川海相、加藤臨時大祭委員長以下合祀關係部隊代表湧至、同九時、勅使扈田重行掌典、奉持幣帛奏讀祭文奉上玉串、陸海軍兩大臣、大祭委員長、宮司以下相續拜禮、同九時三十分軍隊參拜、並許可遺族昇殿拜禮、

隨行松岡外相 訪歐行記 田村 二一

簽訂日蘇中立條約 (二)

轟動世界條約決於兩語

與斯達林促膝互剖胸臆

十二日之松岡、斯達林會見、凡一小時二十分、共間、愼重通譯、佔去五十分鐘、所餘三十分中、互相接談者、僅二十分而已、故成立中立條約最後之談判、亦不過十分鐘左右耳、依吾所見、双方祇曰『可矣!』『締結之!』便即決定此轟動世界之條約、

夫日蘇兩國、當前問題、計有漁業、國境、及其他幾多複雜問題、今竟姑置腦後、先作政治之契結、偉哉、双方要人、苟非有超人識見、奚能出此?

聞之、席上最後之言曰、『明日下午二時半簽字!』在此時間、新歷史殆如離弦之矢而出發、然而條約何以能如斯順利締結歟?

方會談之告終也、斯達林曰、

『松岡君、似君不用機謀之直爽外交家、余殆未之見也、』

松岡外相指身傍之建川大使即席答曰、

『更有一人焉、君亦不可或忘也、』

斯達林氏大笑曰、

『有是哉!』

余引用此會話、以求讀者充分理解當時情況、或不可得、然亦可窺見一斑矣、

於簽訂式之場面、竣夫、大軸一劃、即在

式場在赤色

獨裁者大本營克萊穆林大宮殿、宮殿二樓之某一室內、陳設質素、頗具日本風味、此蘇聯內閣總理大臣兼外務大臣莫洛特夫氏之事務室、亦即此次簽訂式典之舞台也、

簽訂式光景、正似當日報道、莫洛特夫、松岡、建川三氏、僅署名於所定書類、並不採取何等形式、只松岡外相與建川大使、豎轉書冊、作日本式縱書一點、堪恒記載耳、

當署名之際、斯達林親自搬運共樂祝盃慶祝桌椅、

下午三時 署名告終、入於舉杯祝賀、素不喜酒之斯達林氏、已準備某種赤色飲物、相俱歡飲、全室空氣、融和靄靄、斯達林氏親取香檳酒盃、請求外相乾盃、外相以辭略、獨酒盃、即已、斯達林氏擧首曰否!否!

『希爲大日本帝國天皇陛下乾盃!』

松岡外相答云、

『可、苟爲天皇陛下、雖百盃亦奚辭?』

言罷、張口酣飲、其後賓主相互歡飲、間以交談於此、余無妨摘記一二、以饗讀者、

松岡—『於茲、條約告成、余決無謊言、苟有虛語、甘斷此首、而足下倘有謊語、請予我以首脂!』

斯達林—『此亦太難矣、夫余之首、爲我蘇聯至關切要、君之首、爲爾日本、亦至切要、余願互保首級斯可矣、』

已而、

斯達林—『君亞細亞人也、余亦亞細亞人也!』

松岡—『彼此旣均爲亞細亞人、當爲亞細亞人乾盃矣、』

吾書至此、讀者當知、偉大獨裁者與卓越政治家、双方胸中、如何拚棄微渺之權益利害念頭而作大乘之結合矣、從而關於解決今後日蘇兩國間諸多現實問題今後亦至足期待

克萊穆林宮之簽字旣終、時下午四時半一行均飽載微醺與愉快而歸

當吾人臨席留蘇僑民全員約四十名之茶會時、舉座充滿感激之情、大臣嘉大使之功、大使讚大臣之德、高呼天皇陛下萬歲時、蘇方早已用無線電發表新條約矣、聞到生澀之婦女嬌音、非日本語放送、聆放送已、衆皆呼萬歲、關於條約成立、非余予讀者以至大之欣喜之感歟?然而吾人決不恐怖蘇聯、從而余亦非欣喜此次條約成立者、

惟是余在此時機、痛感日本與蘇聯相爭、實屬至愚、即由蘇聯側觀之、亦處於相同之立場、

吾人現實問題

厥爲持有所謂東洋新秩序之大構想、爲實現此構想計、此乃必應行之一過程、否—抑亦構想中之一部份、余以爲此即中立條約也、

在此意味上、余在今日、殊爲日蘇關係欣喜不置、(未完)

盡力增強防備

美對遠東神經過敏

【紐約二十二日電】日蘇中立條約成立之與美國遠東政策以如何影響、頗爲各方面注目、據消息方面之觀測、美當局、表面的示輕視該條約成立之態度、然內面對松岡外相歸國後之日本行動似抑加以深甚之關心、故美當局、預想遠東將發生所有事態而講對策云、即最近美當局於華盛頓與英澳洲、荷蘭駐美外交使節間頻頻遂行會談、頗可証此間之消息、更與此相併行、菲島之防備強化、已急遽具體的進行如次諸端、

一、美亞細亞艦隊、在菲島基地待機、

一、菲島之陸軍兵力、因菲島人預備兵之召集、成爲通常之二倍、更目下頻行增強中、

一、最近菲島已到有潛水艦、軍用機、

一、頻行船塢飛行場及其他陸海軍事施設之改修擴張、更與此關連、羅斯福大總統近向議會要求菲島防備費支出五千萬弗云、

福建勃興和平

【福建某地二十三日電】於福建省沿岸各地上陸之各部隊將兵、先感及者、爲一般居民毫無敵意、且殆全部未避離而牢守於家鄉、歡迎日軍、此乃一般民衆對日軍理解眞意而絕對信賴之左證、現在省內、農產物最豐一以福州爲中心之閩江平野、有極度食糧難當前、然居民以甘藷豆等便頗可充飢、其當日軍入城之前、福州及附近正勃發騷動蓋於重慶側之無厭虐政下、居民胸中深纖對重慶之怨嗟與抗日之無益印象、故此次日軍之進攻、正爲與市民以明朗色、日華提攜福建再建之輿論、次第軒昂和平建國、亦將漸成具體化云、

日機威震華中

長沙軍需工場燬滅

【〇〇基地廿三日電】日本華中艦隊報道部發表、由駒形部隊長指揮之海軍航空部隊攻擊隊、二十二日午前利用晴朗之天氣、會進攻湖南省要衝長沙、對市外南方軍需工場、實行劇烈之轟擊、因工場爆炸、致發生火災、而漸次潰滅、此等事實、業經確認日軍雖冒地上熾烈之防禦砲火、然幷無損失、而全機歸還云、

襲潭田渡等地

【〇〇基地二十三日電】華中艦隊報道部發表、宮坂部隊長所率海軍江上飛行機隊一隊、二十二日午前、炸擊敵軍事據點潭田渡(安慶南方五十哩)、蒙受爆擊之巨大建築物、似貯藏大量燃料彈藥、炸擊同時、大告爆發、是以全部落化爲廢墟、其他一隊、逐次炸擊盧江(安慶北方)秋浦堯渡街、各收巨大戰果、全機安然歸還、

掃蕩豫皖地區

在淮陽東北潰敵千餘

【開封二十二日電】某部隊總部部隊、四月十八日以來開始豫皖地區之掃蕩戰、十八日於永城南方、與八百之新四軍相遭遇、對之力者痛烈之猛擊、繼續十九日於淮陽東北方三公里地點、發現敵騎兵三師及八師之一部約一千五百、與以潰滅的打擊、戰果如左、敵遺棄屍體二〇、鹵獲品迫擊砲一、捷克機關槍二、小槍四五、同彈藥六〇〇〇、手檜四電話機二、其他多數

公議集之敵軍

已被包圍殲滅

【漢口二十二日電】對公議集(安陸東北二十公里)北方高地爲根據之百六十一、百六十二兩師三千敵兵、完成包圍網、而以二十一日正午爲期、開始殲滅戰之日軍小浦、鵜澤、奧津、北野、杏各部隊、到處捕捉敵兵、加以猛擊、同日午後七時頓、與敵潰滅的打擊、突破白廟、馬家廟(皆在公議集北方五公里處)敵陣、對殘敵掃蕩中、又二十日未明開始行動以來、迄二十一日夕刻、判明之戰果如次、

敵棄屍四一七、俘虜一九、鹵獲迫擊砲一、輕機四、步槍一三四、彈藥等甚多、

晚晨刊共三大張

德經濟使節離京

認識我國躍進眞姿

以德國四年計畫部局長赫倫特魏達特氏爲團長之德經濟親善使節團一行六名、自十九日入京以來、歷與張總理及經濟與農交通外務局部局首腦者、分別促膝懇談、關於兩國經濟提携、有所協議、更在中銀會議室、聆聽關係者、詳細說明滿洲國之政治經濟情勢、同時、滿德兩國親善强化之具體的會談終了、二十三日午後五時二十分、自新京驛乘望號快車、就訪日之途、官民多到站歡送、綜計滯京僅不過五日、而使節團在此間、得認識躍進滿洲國以此爲基礎、日德意三國之樞軸強化、與今後該使節團在日本之行動相呼應、更形期待飛躍進展云、

張總理招宴德經濟使節團 (圖爲沃爾達團長之致辭)

經濟農業增產

爲縣聯之中心議題

豫定三月下旬起舉開之縣聯合協會、因此次大調動、遲延舉行、現在縣聯終了者、計有如次十八縣、吉林省熱河磐石、龍江省、泰來、林甸、龍江錦州省、盤山、吐默特中旗、安東省桓仁、寬甸、三江省湯原、蘿北、通河鶴立、樺川、依蘭、牡丹江省綏陽、東安省寶清、虎林、縣聯終了、大體豫定爲五月末、而十八縣聯立中心問題、爲生必品之配給、農產增產、農產物價並蒐貨、中小商工業者對策、更生對策問題等、即關於生必品配給、要望部落設置配給所、農產物增產並蒐貨問題、爲增强農民之土地定着性、要求考慮創設自耕農、出貨獎勵金交付期間、佃耕契約之長期契約化、高低價格過差之修正等云、

福島政雄氏

任建大教授

廿三日之定例國務院會議、決定簡任人事如左、

廣島文理科大學教授 福島政雄

任建國大學教授 敍簡任一等

林野局技正 王手三葉壽

兼任奉天農業大學教授 敍簡任二等

美國積極備戰

立可動員百二十萬

【華盛頓廿三日電】特瓦得爾代理陸軍動員局長二十二日於上院國防特別委員會、關於美國之動員計畫、證言如左、

美陸軍當局於假定已得議會承諾之下、目下關於二百八十萬之動員、正在樹立計畫中、目下觀實施徵兵制之今日陸軍、有必要時明日即能開戰之準備、雖目下我陸軍之訓練用兵器有若干不足、然迄六月末日可有百四十萬之兵力、一方馬夏爾參謀總長述謂美國陸軍、目下由平時編成移向軍事編成之重大時機、業已當前、然已有包含之百二十五萬兵力、至於六月尚能編成有乃至一萬七千名之機甲師團四師、

馬尾治安會

最近將成立

【馬尾二十三日電】陸戰隊林部隊、佔領之馬尾街、治安維持會、近將成立街頭巨巨高懸旭日旗、晨來至陸戰隊本部求診療之患者、鍾趾相接、事變開始以來、無電燈、無煤油、人口一萬、醫者僅外人一名、狀態至慘而出近代中國海軍之建設者薩鎮冰以下著名海軍人士之海軍學校、及謳歌爲東洋唯一之造艦所等、今已不見厥影、閩江江上僅浮日軍鹵獲砲艦一隻耳、

因日蘇締約

中共極度動搖

希與重慶合作

【上海廿三日電】上海之中共黨本部、因最近與國民黨之關係、及日蘇中立條約之締結、已見相當深刻之動搖、目下毛澤東在莫斯科、探詢蘇聯態度中、廿二日延安方面發表如左聲明表明中共態度、並彌縫共黨政策、

因日蘇中立條約之締結、蘇聯之對華投助將有變更、此際重慶當局必須極力實施一、對日作戰之繼續、一、國共合作之繼續、一、反動分子之制止、之政策、

停泊美國外船

均有被徵之危

【華盛頓二十二日電】美下院海運委員長布蘭德氏、二十二日會對下院提出於美國領域停泊之輪船、無論何國、均得與美國政府以運航徵用之權限之法案、倫哥國務次官亦本於該委員會秘密會之証言、附言謂美國徵用外船並不違反國際法云云、

奉天賽馬

春季一次

四月 二十六日(土) 二十七日(日) 二十九日(祭)

五月 一日(金) 三日(土) 四日(日) 十日(土) 十一日(日) 十七日(土) 十八日(日)

每日午前十一時開始

奉天國立賽馬場

電話(二)二四三〇 四九四七番

臨時休業通告

逕啓者四月二十五日(星期五、日本靖國神社臨時大祭日)本集會所全體會員(市內各銀行並合作社)臨時休業一日恐未周知特此通告

康德八年四月二十四日

奉天銀行集會所啓

律師何次五啟事

本律師受解中堂及其子裕霖女蕙卿聘爲常年法律顧問此後解中堂等受非法侵害時本律師依法保障之

通化街養善區聘任人解中堂率子裕霖女蕙卿

通化省東門外東江春 律師 何次五

聲明遺失

敬啟者敝人曹佩銘印鑑字戳一枚隸字戳一枚於本月二十一日因赴站途中不愼丟失除另作新印外無論落於何人手中概作無効

曹佩銘啓

支票遺失作廢

茲有興茂銀行本月二十一日照付號第一四四七〇七號支票壹枚計國幣七百六拾圓整於二十日午後不愼遺失除在該行掛號外今後無論落於何人之手概作廢紙特此登報聲明

厚生街二一二 興和灰舖啓

失照聲明

先祖忠清買過克讓坐落蓋平八區薛家屯村南地十二畝東至乖地西至道南至乖地北壕心契尾奉岫六八七號新契蓋二〇三五五號收藏失愼遍尋無着除請官署備案補照外勿論落於中外人手概作無效此告

乖熙宸率子 泮 芹 拓 宇 鐸 啓

滙票遺失作廢

茲於一月四日由新京益發銀行本店滙本宇一五號奉天益發銀行照付滙票一張計國幣壹千元整此票已在中途遺失除由該行另掛失票外今後無論落於何人之手概作廢紙特此登報聲明

奉天市小北門裡西横街 合成功啓

遺失圖章作廢

於康德八年四月十九日午後派櫃夥往稅關辦事攜徹經理裏峻鳳方形寬邊眞字手戳一棵途中不愼丟失勿論落於何人之手概作廢物特此登報

全順成生記啓

公示催告

聲明人 興城縣沙所村沙後所東街路北門牌一七號榮厚長 沈佐廷

左記證券之所持人應於康德八年十月十五日午前十時前向本院聲明其權利並提出該證券如於右記明日不爲聲明時即將宣示該證券之無效

證券之表示(但重要部分)

一、證券之種類 支票
一、號數 一五三號
一、金額 國幣貳千五百九十六圓
一、發出年月日 康德八年三月十五日
一、發出人 滿洲中央銀行阜新支行
一、支付人 滿洲中央銀行興城支行
一、領款人 興城縣沙後所榮厚長

康德八年四月十五日

興城區法院 審判官王自隆

公示催告

聲明人 興城縣興城街北大街路東榮俊和 岳儒

左記證券之所持人應於康德八年十月十五日午前十時前向本院聲明其權利並提出該證券如於右記明日不爲聲明時即將宣示該證券之無效

證券之表示(但重要部分)

一、證券之種類 無記名支票
一、號數 四三四號
一、金額 國幣貳千參百圓
一、發出年月日 康德八年一月十四日
一、發出人 滿洲中央銀行四平街支行
一、支付人 滿洲中央銀行興城支行
一、領款人 興城縣興城街北大街路東榮俊和

康德八年四月十四日

興城區法院 審判官王自隆

靖國神社臨時大祭 首都規定嚴肅行事

靖國神社臨時大祭之二十五日、國都五十五萬市民、在天皇陛下、御親拜時刻午前十時十五分、以汽笛爲號、向東方默禱一分鐘、在同時刻、市內公共汽車及汽車等交通機關、一齊停止、敬虔祈禱、各官廳亦於是日清晨、分赴忠靈塔參拜、同時刻向東方遙拜、首都警察保安科、督促每戶揭揚國旗、在歡樂街、中止歌舞演奏、以渡敬虔之一日、

強化奉公隊陣容 發揮軍官民一体指導力

奉天協和義勇奉公隊、昨年來亘指導中樞之總隊本部第一部（總務）、第二部（基本）、第三部（防衛）、第四部（奉仕）之四部、集各方面之協力、構成指導機構、依過去之體驗及近今諸情勢、政府與協和會、痛感奉公隊之重要性、因明確其歸屬、並設中央總監部、亘中央地方、制定系統指導機構、集結軍官民一體指導力、促其劃期的發達、總隊本部機構之一部、亦行改革、更由一切各方面集結總力、圖指導力之擴充、以對處時局、其新機構之陣容、近已決定如次、

△第一部長、小林德三『部員』高須祐三、灘波普隆、一瀨武之助、古賀卿衛門、松本篤一、山內丈夫、山崎正助、黑田隆次、吉村繁夫、加納健一、山內猛夫、和田全次、沈玉昌、高恩普、文尉之、闞宗常、藤原一男、關少三、吉野福一、山田三郎、

△第二部長、宇井寧、『部員』今津今吉、折出房吉、小林盛一、那須要、佐藤安則、三浦秀吉、杉本保三、井上晋吾、馬瀨孝治、宮川金一、芳賀三郎、廣瀨朝夫、疋利金榮、奧村淺五郎、岩淵辛一郎、

△第三部長、奧高盛惠『部員』十川彌市、中村正男、橫尾定、一井新次、小山大二郎、櫻井豐次、傅景森、下川喜久三、高垣信郎、大野壽、今井明、開少三、八百枝俊夫、井戶本彌太郎、楊近之、常唐堯、姜白韜、韓樹培、會田常三郎、

協和會市本部 聯合會長會議

協和會市本部二十二日午後三時曾分日滿兩系開分會聯合會長會議日系在市本部擧行、滿系則假興亞會館開催以期確立自六月四日起凡四日間實施之協和翼賛市聯體制、關於

一、擧行分會協議會、
一、分會代表協議員候補者推荐要領、
一、提出議案作成要領、
一、分會役員會、
一、區別比率定員、

等事項已由本部指示實行種種協議至協議員候補者資格大抵限于適合左列各項者、

一、年齡二十五歲以上之男子、
一、爲本會員者須在籍一年以上、
一、於所屬分會所在地居住一年以上者、
一、德望議員及熱烈之會務體驗者（現役軍人、司法官、警察官、鴉片吸者、此外并迴避犯破廉恥罪者）

又提出議案限定爲下列各項、

一、日常之會活動問題、
一、請願或陳情均須坦白、俾共爲建設的、
一、使國民生活達于切實俾共普遍、
一、國策及施策之促進或樹立、

倘不合于會精神時須經所需之手續、如該案內容不明確時、當由現地解決、不克實施者則使脫離、然後經分會協議會及分會聯合協議會、由分會聯合會長斟酌於五月五日以前提出於市本部長以作市聯之懸案、又分會代表之協議員定員比率大抵如次、

	分會數	比率定員數
職場	二九	八
職能地域	一〇	三
大和	三六	二一
朝日	一一	六
敷島	一三	八
鐵西	一五	七
瀋陽	一六	八
大西	一四	五
小西	一四	六
北關	一四	六
東關	一〇	六
皇姑	一一	四
大東	一二	五
永信	五	二
于洪	三	一
北陵	八	二
瀋海	九	一
東陵	五	一
渾河	三	一
合計	一三八	一〇〇

按民族別觀之滿系爲四九、日系爲四七、鮮系則爲四名云、

客貨輸送訓練旬間 收得良好成果

於四月十一日至二十日間、擧全滿交通機關所實施之『非常時客貨輸送訓練旬間』果不負百日間之準備訓練、從業員之緊張與旅客貨主之交通道德向上、溶成一體、於此種週間中、收未曾有之良好成果而告終、滿鐵乃於二十三日午前九時半、在鐵道總局第三會議室、由營業、輸送、水運、汽車各局並企畫委員會等之視察現地旬間實施狀況者六十餘名之關係者出席、報告觀察結果、並協議今後之方針、結果、爲不失本訓間之成果、今後仍努力於從事員之訓練、以突破非常時之輸送難云、

【寫眞】電影院門前盛况（上右）爲本報李士榮君致開會辭

東關天齊廟會 善男信女絡繹於途

本市歷史性之宏偉廟宇、首推小東關東嶽廟（俗稱天齊廟）、歷來每屆廟會之期、其熱鬧繁盛之情形、實甲於全市他廟、今逢廟會開幕之第三日、天氣清和、雖涼風吹襲、而善男信女焚香償願者、仍絡繹不絕、午出小東關、即感褰步難行之慨、東嶽廟附近、人山人海、萬頭鑽動、趁時營利之商賈、羅列攤床於左近、喊賣聲雜、雖耳語亦不得聞、遊人擁擠、如海水之澎湃、使人觸目心驚者、厥爲高聳雲霄之松枝牌樓、焚香還愿之信女善男、乘撒祈禱、滋獲神庥、多有從數十里之鄉村來臨、雖拔涉長途、而精神煥愉、眉飛色舞之情、已溢諸言表矣、總之廟會場中、王道光輝燦爛、十足國泰民安之現象、赶廟應顯示時商人、當此數日之間、定可獲利三倍、無怪其欣欣自得也、（圖即廟會正殿情形）

時聯定期擧開 第一部委員會

時局對策聯盟、定於本月二十六日、在大和旅館開第一部委員會、此乃爲於發展的過程上之聯盟運動劃一新機軸頗值注目云

青少年團市統監部 開設式已迫目前 昨擧開籌備委員會

於過去全體會議上隨同中央統監部之設置、告終指示事項之說明之協和青少年團奉天市統監部設置委員會、爾後與各機關重行折衝結果、定於五月二日、在記念會館、擧行開設式、而二十三日午後一時、關於第一回籌備委員會、在協和會市本部會議室擧開、協議

一、協和青少年團、統監部組織要綱之件、
二、奉天市統監部規則制定之件、
三、役員、職員（囑託）推薦之件、
四、開設式典擧行之件、

而市統監部於省統監部設置決定之前、仍代行省下連絡機能云、

炊飯失愼 房屋被焚

市內大街三段八六號、住戶馬成、年三八歲、係被服廠工人、和住西廂房一間、於廿三日午後四時二時許、因其妻做晚飯、鍋台上有空洞一處、灶內之火竟由空洞突出、由紙糊壁漫延至紙棚上、一時火勢飛騰、人心驚慌、雖經極力撲救、但終將全屋燒毀、至損失數目、尚未調查明確云、

天氣豫報

（奉天地方）北風將晴

最高 十四度二　最低 零下〇度三（廿三日溫度）

防空演習 鄰組活躍

警察局警防科、目下於各署開防衛担任者講習會中、而二十三日午後一時三十分起、更實地視察鄰組活動、該鄰組活動在十間房檢番前、三村奉公隊副總隊長、豬苗代副局長、皆川大和區隊長等、亦行參觀、二十四日見學鐵西住友設備演習、（圖即演習狀況）

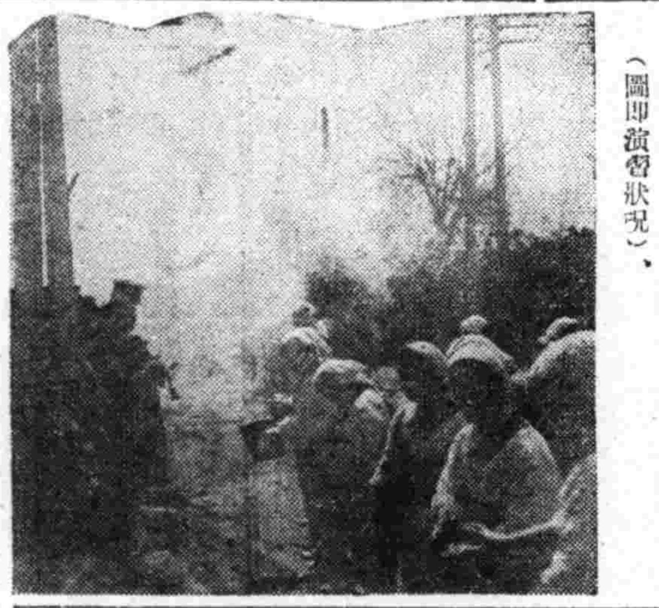

汽車撞傷三輪車夫 司機畏罪駕車逃逸 警署刻正努力偵查中

三輪車夫田常鶴、年三十許、於月之廿二日午後十時五十分許、騎空車由東向西、行抵大西街四段一二五號（即大西關路南大成絲綿房門前）時、突由西向東來一輛汽車、勢如風馳電掣、因速度過高之故、及行近三輪車時、竟未能躱開、而將三輪車撞翻、車夫倒地、暈迷不省人事、肇禍後、司機竟畏罪駕車向東馳去、當時行路人見此情形、遂報告南市場署、該署聞報後、即時派員蒞場勘驗、將負傷者送至三經路衛生醫院診治、經醫生診斷結果、判明爲腦震盪、雖用醫藥現仍昏於不省人事中、生命頗爲危險、但對肇禍之汽車司機、因逃逸之故、一時未能判明、僅據肇禍當時行路人謂汽車號爲『八四四五』或『五四九一』等號、及其他汽車遺留物品、目下該署以此證件、努力偵查中云、

慰安本溪市讀者 本報擧辦電影大會 觀衆達數千人堪稱空前盛會

本報創刊卅五週年紀念事業、爲宣傳文化、酬謝讀者、特在各地、擧辦優待電影大會、於月之廿三日、首在本溪湖開演、已誌本報、現已諸般就緒、由本報特派販賣部水澤氏及調查部長李士榮、大塚、寫眞課長加藤等、協同滿洲映畫協會宮原武久氏、於本月廿二日蒞溪、由本報本溪分社長尉遲今青、引導之下、赴各機關聯歡妥協、乃於廿三日正午、由各機關及各界團體、並全市讀者商民人等參加之下、盛大擧行開幕式、首由本報李調查部長登台致開會辭、即開始映演、斯日映演影片計五種、

一、滿映新聞、
二、漫畫（大猩猩王）、
三、文化映畫
四、光輝日本、
五、國法無私、

當日觀衆擁滿院內、男婦老幼絡繹塞途、一時湖山路上、人爲之滿、實爲本市從來未有之盛會、蓋斯日入場觀衆、凡係各機關各團體及本報全市讀者皆於先日接到本社之免費入場劵、計千餘人、此外尚有本報附贈之、優待劵約數千人、故一日表演三場、至午後十時閉幕、每場皆滿座、就中光輝日本影片、係客歲本報主辦之慶祝友邦日本紀元二千六百年時、滿洲帝國優良兒童訪日使節團、在日本各大都市訪問各機關以及神宮名勝等地攝影、故尤博得觀衆歡迎、茲三場演畢、全體觀衆、皆滿意而歸云、

開會辭

今日爲敝報在貴市擧行讀者優待電影大會之期、得蒙貴市官民熱心援助、得於預定時間開會、復蒙各界讀者先後光臨、敝報不惟感覺光榮、且亦十分感謝、敝報今天所擧行的電影大會、用意所在、想諸公、當然多半明瞭、不過利用開演前數分鐘餘裕、要把開會的宗旨向諸公報告一番、今年乃敝報創刊卅五週年、此三十五年中、蒙貴市各界愛讀敝報亦三十五年、在敝報固屬努力經營、始有今日發展成績、而各界愛護敝報、三十五年來如一日、亦可稱爲多年良友、所以今爲答謝讀者雅意、特擧辦三十五週年種種紀念事業、此次電影大會、即其中之一、例茲電影有關文化、很能補助社會教育之所不及、且就滿映影片言、其與我國之躍進、及友邦建設東亞新秩序以還之文化學術、均有莫大貢獻、故擇『光輝日本』『國法無私』『大猩猩王』『滿映新聞』等珍貴影片、在貴市映演、或於觀聽、不無小補、倘今後對於敝報、本諸今日踴躍參加大、會心理永遠垂愛、不吝指教實爲不勝、希望之至、

時局展覽會

四月廿四日起至三十日止

展覽王道樂土之滿洲建國、突飛猛進之滿洲及於高度國防躍進之現實的大滿洲國、以力倡對處時局之正確認識與責務、使其爲克服時艱之一助之目的茲定由本月廿四日至三十日止、擧行左記之時局展覽會、而時局展覽會之擧行、以得時宜、相信意義甚深、望市民多數參觀是盼、

主催 奉天時局對策聯盟

第一會場 黎明篇
本會場之陳列品爲日俄戰爭時、皇軍將兵爲誇武勳之各種照片、及貝瀨謹吾氏之特別出品（佐渡丸遺難遺品）
三中井 電話（代表）三一六五一一

第二會場 建國篇
本會場之陳列品爲滿洲建國後迄至今日之躍進現狀、並在奉主要會社之時局產業全貌
城內教育會館

第三會場 躍進篇 高度國防篇
本會場之陳列品爲躍進中之滿洲主要產業現狀、及爲要望喚起國民國防思想之寫眞畫璧
滿毛 電話（代表）三一五五一一

魁記 中央大戲院
李少芳 筱蘭芬
懷都關 閻瑞生
杜十娘 伐子都 黑白大會 賤骨頭
本院特別啓事

奉天省長許可證
肺活

家庭副業
改良紡毛機分讓 優良種兎分讓
『家庭副業說明』函索即寄
旅順市初瀨町九の二
農家副業研究場

揭破久年秘密 從此解決難題

維他命E與荷耳們、在人體中含量本極微少、然兩者又均爲人體不能或缺之要素。維他命有刺戟荷耳們發生之功用。缺乏維他命荷耳們亦即無由而產生。

男女一至相當年齡輒有老衰徵候出現者、雖因荷耳們減退之一種生理變化、然維他命不足、亦爲其中之一原因。

本劑「欲不老」係一純正之維他命E製劑、以性荷耳們腦下垂體前葉爲母體、具有維他命與荷耳們之二重作用。功能防止早老、調整天癸、効驗靈確、早有定評、世有保持不足症者、幸即從速服用。

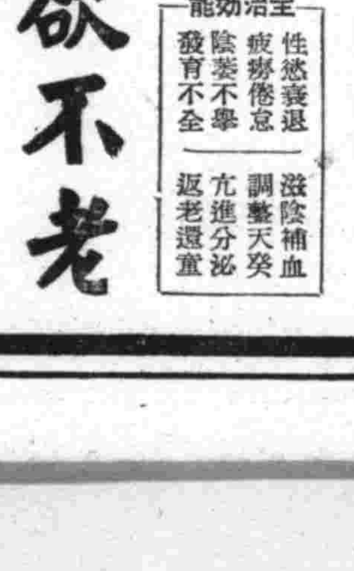

主治効能：性慾衰退 疲勞倦怠 陰萎不擧 發育不全 滋陰補血 調整天癸 亢進分泌 返老還童

欲不老 ユベラ

各地藥房均有出售 一五〇粒 七五〇粒

總批發處 奉天市大和區青葉町 田邊藥品株式會社

EN 五〇

強精健身 延年益壽

英男兒萌者、即由男性青年尿中提鍊而得之男性荷爾萌也。其力價俱會經過動物試驗而嚴定單位、又據各方面臨症應用之結果、咸認此劑確能增進食慾、改良血色、[illegible]體重、減退疲勞、振勵精神、以至於心身愉快、行動活潑、尤如對於初老衰弱・老年衰弱・病後衰弱之人、其効更著云々。（詳細仿單函索即寄）

【包裝】片劑（五羅冠單位）20片 50片 100片
注射液（1瀰冠單位）5管 10管 50管 （30羅冠單位）5管
各大藥房 均有經售

總發行 武田長兵衛商店 日本大阪市東區道修町
滿洲總發行 滿洲武田藥品株式會社 奉天市大和區春日町

男性荷爾萌 英男兒萌 エナルモン

41(5)64

現代流行歌發達史話

綜合批判

結合本章的四期間以主觀的眼光作一個討論，當然作者的眼光並不能與人人適合。作者的文字也並不是金科玉律。然而在某一個程度內依多方的考察而得的小結論。相信還不致過於盲目。但本節的討論事項只以前四節紀述範圍爲限。未紀述的事項爲簡明計只好割愛吧！

·每期一般特徵·

（1）第一期

詞＝低級趣味

柔滑纖巧。肉麻的情愛。詞句清新圓麗。但意味平凡單調。

曲＝〃唯美〃

繁縟綺靡。輕挑浪漫。旋律多變化而缺乏魅力。西洋旋律之輸入。探戈曲体之盛行。

四十　·史僑南·

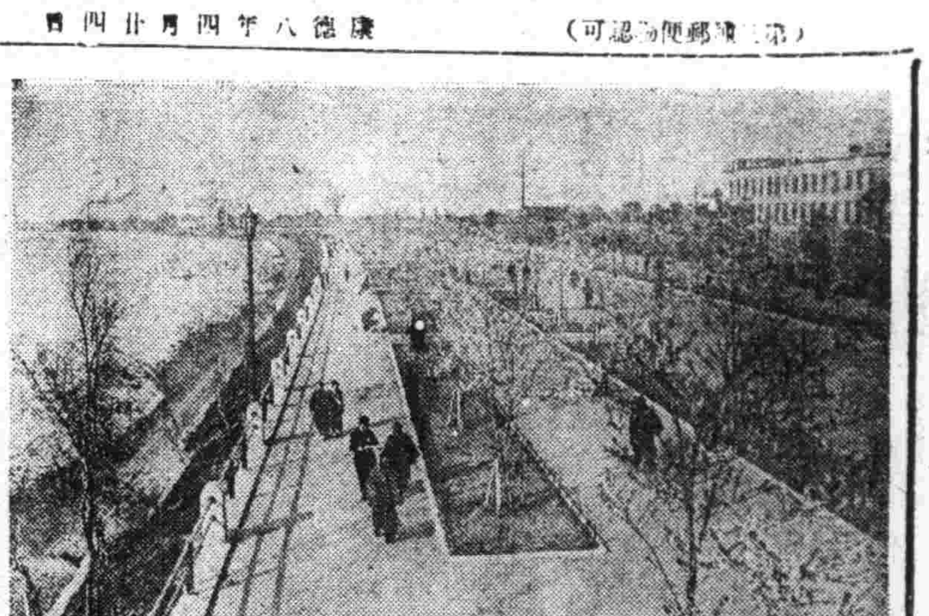

·春在東京·

日本氣候。較滿洲溫和。春到東京。亦較新京爲早。所以滿洲風寒猶未減除。而東京的櫻花。已經開得十分爛漫了。無論是上野公園。淺草公園。日比谷公園。近來都比往日多了遊客。隨着鮮花綠草的活潑。令一般男女青年乃至老叟兒童。都把衣履加倍的要他整潔。尤其是木屐革履與春鳥的飛鳴合奏起來了。又成了一種新的天籟在隅田公園呢。沿着隅田川的碧水。道旁都怒放了一簇簇一團團的櫻花。又當聞着小兒的口琴聲。老叟的尺八聲。覺得雨是沾衣欲溼。風是吹面不寒。徘徊良久。索性把古江戶的詩夢又現在腦裡。淺草的電影街。銀座的百貨店。也同樣的繁華了一層。那與隅田公園都有調合都市人生的意義。在本鄉區的帝大學生。在神田區買書的少年。也被春風吹得活躍起來。但着愛這春日的東京了。圖爲隅田公園近況。

神皋雜俎

東蒙古遼代之史蹟（一）

李文信

·遼代的國祚· 在我國古史上。顯現着廣大的土地。雄偉的民族。高深的文化的國。雖是很多。由今日看來。要以契丹國爲最可觀。契丹國也稱遼國。他的民族初興於六朝末期。盛於隋唐。他的老家是在遼河上源的西拉木倫河。和老哈河之間的。當時部族頗多。强大的分爲六部。後有名阿保機的。統一了各部。當五代時。建國於西拉木倫流域。號曰大契丹國。是爲遼之太祖。當時東平『渤海』。征服『朝鮮』。西通『回鶻』。聯絡『西夏』。北討『失韋』及『韃靼』。南立『石晉』。後與趙宋抗禮。國勢眞有席捲全亞洲的模樣。後傳九主。國祚延長二百餘年。爲女眞人所滅。

▲史上文化與研究保護· 用文化史的目光來考查遼代。他的文化也很高。他有自作的文字。這在吾國古史上。是新的創舉。以前的『高句麗』『渤海』是沒有的。國勢很强盛。佛教很發達。因之彫刻。繪畫。建築等美術也大可贊揚。值得吾們研究的。後在各遺蹟項裡。再詳細說明。

遼代建國於西拉木倫流域。國土雖廣。主要的史蹟。仍多留在今日之東蒙古。而以巴林左右旗爲主要。吾國其他各省。及黃河以北也有若干遼代主要遺蹟。茲皆略不談。所謂史蹟的凡城郭。宮室。寺塔陵墓以及殘磚斷瓦碑碣等等都是。茲希望大家對於遼代文化加意研究。遼代史蹟加意保護。

波羅城遺址　·上京臨潢府·

遼太祖初建國的都城名皇都。本是契丹初興時之一大部落。至太宗朝定爲『上京』因南面西拉木倫故府名『臨潢』今日林東市南蒙人呼爲『波羅城』的就是。此處東臨二吉木倫。四圍群山。頗有王氣。城郭很大。分爲二部。在北的略成方形。東西長二千五百米。南北約一千五百米的。名

『漢城』或『買賣城』 南城古有六門。今不可見。城壁多頹壞。殘垣高約三米餘不等。內部多變田疇。僅遺較高土台二三處。似是當時建築的基址。餘如殘磚。被白。碎甕。斷磚。柱礎。石材遍地而已。蓋時爲漢人或商販居住。無甚偉大建築物的緣故吧。

·北城的城垣· 『北城』城垣現高八米至六米不等。用乾坯壘積。中列橫木與今日鐵筋混凝土頗相彷彿。借知遼代土木工程之一斑。城外繞一深溝。垣上每距五六十米處必有一高大土阜。城四各有甕垣。此皆爲防敵的施設。城內大半荒蕪。所以古代的宮蹟未變原樣的處處擺列着。考查的人。全可一目瞭然。按以遼史地理志所載的。無一不合。眞是遼代史蹟保存極好的了。

·大內的設備· 城內中心有『大內』址。就是昔日遼代帝后所居住的地方大內裡有宮門。殿宇。遊廊。亭台。並且看那偉大的遺迹。及所存刻花柱礎。黃綠黑色的瑠璃瓦。剝花的石材等。吾們知道遼代的宮廷。不但偉大而且豪華美麗。宮後一峯突起。姿態秀拔。西有池塘三四畝。旁起亭榭。而古帝王萬機之暇的私生活。略可彷彿了。

·佛象與瓷窑· 此外在『大內』的東南有一石刻的佛象。仍立在田畝中。毫沒倚斜。佛像附近遺物也多。當年必是一大寺院。毫無疑義了。『大內』的西面也就是西城壁裡面。地勢較高。上面也有三進的大寺院。並有龜形石碑座兩個。非常偉大。可惜石碑不知埋沒。或被人損壞了。所有的柱脚石。不但大而且全有細雕的蓮花或菊花等文樣。非常美觀。零碎的不完全的佛像。零碎的石雕刻。也遍地可見。最可慶幸的。是康德六年的考查團。竟在上述的寺院東南面。發見了遼代的瓷窑。各種各樣的瓷器片都有。實在是研究遼代瓷器的頂上參考品。這遼代的『上京』大致如此。

·磚塔尚完整· 在城北山上。和城南的山上。又有遼代的兩個磚塔。雖然有壞的地方。就大體說。總算完整無缺。也是研究遼佛塔的無上的標本。可惜那地方的人民。知識稍低。任意搬運古代遺物。像磚瓦。柱礎。石經。塔石獅等作新建築物的材料。也有在城內取土的。再近幾年。或幾十年。怕是這樣有價值的史蹟遺物。要很難找得的了。

聽君自傳　78

·儒丐

阿片之苦痛

和一個偉大的畫家，
在地震與日蝕之黑暗中潑筆時一樣，
帥利的〃伊斯拉穆之叛逆〃

讀者諸君！伴隨着我已然走得很遠了，所以我在這里，必須有三點應當簡單說明的註釋，務懇諸君加以注意纔好。

第一，因爲我有許多理由，已然不能使我把這部分的所要敍述的事跡，條理不紊而且有聯絡的經營意匠了，我把我的筆記，只能照原樣寫出來，筆記中所未錄而由於臨時憶及者，也不能再問前後時序，只可隨時記錄一下便了，因爲這個，筆錄末尾所附註的月日，有當時所註的，也有後來追加的，並且還有沒加月日的，自然它們的次序，也就用不着怎樣斟酌排比，爲了合乎我的目的，我當然要把年代的順序，任意變更，自由移植的，這是毫不躊躇而敢於聲明的了，至於這些筆錄的內容，有時是說現在，也有時是說過去，差不多沒有一件事是關聯着某一時某一地，纔行筆記的，話雖如此，切勿以爲這樣的記錄，是要與事實相遠的，我敢說事實的不正確，連一絲一毫也不會有，何以言之呢，所謂印象，是決不會由心裡消失的，它永遠是明瞭着，不但沒有不正確的杞憂，我還省略了不少的事故呢，如果有人相强，教我把那橫於腦中的恐怖重壓，很條理的將其全部組織一篇讀物，那我若不是拚死力作，到底是件不可能的事了，所以我不惜把此種感情，向諸君來申訴的，再說我現在正在倫敦，若不借重人手，連自已的書籍，都不能自行整理了，我現在完全成了一個意氣消沈的人，同時能代我執筆的人，又不在這里，這也是我不得不預爲聲明的，

◇　◇　◇

狄奎因士，是勤勉好讀的人，尤於古典文學，腹笥最富，所以他所引用的事典、也多古奧雅馴、此等筆墨、雖然不大通俗、但是我希望一般讀書界、要耐心讀一讀、因爲能讀較比高級的文學、然後文藝水準、纔有逐漸提高的可能、以下的文體、與第一部完全不同了、這是因爲他在彼塗嗜好期間中、已然無力在文章上去經營佈置了、文章的內容、可以〃說夢〃二字概之、此等苦痛、非身受者不能知、旣經之後、乃忍苦記之、以告後人共效能眞比國家嚴命爲尤著、此其書所以不朽也（譯者）

虎在印度山野（續）

·瀛海拾零·

把近年在印度獵虎的記錄統計起來。捕得雌虎比雄虎的數目多出兩倍。因爲這個緣故。結論便以爲雌虎比雄虎易於獵取不無理由。小虎每每跟隨母虎四出覓食。遇到意外時也難免遭毒手。實際上跟隨母虎四出覓食的小虎最常見的是二三之數。而動物學家則告訴我們母虎每次產子平均可有五隻。

虎的主要食物是麋鹿一類的弱小野獸但有時尋覓不到時便胡亂捕殺各種禽畜來充饑大約虎每隔四天便動一次殺機。當牠在進食時。如算沒有受到驚擾便吃一個飽。這一個飽便可支持廿四小時之久。牠又能把食餘的食物帶回家中留作宿糧用。到所有的宿糧告罄時牠才有第二次出外覓食的計畫。宿糧一日未完。牠便一日躲在牠的洞穴中不想出來。（完未）

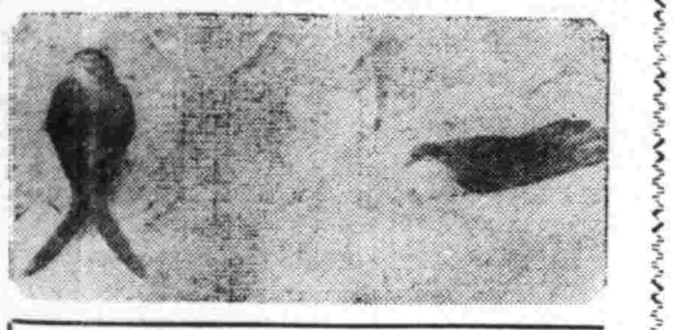

燕菜·與南洋金絲燕的唾沫·

今日佳肴中。以燕菜爲最珍貴。價亦至昂。非富有者不敢以此饗客也。燕菜乃燕窩調製而成。乾燕窩之純白精潔者爲上曰官燕。中雜毛血略黑者爲下曰毛燕。皆金絲燕唾涎凝固。而成者也。金絲燕爲燕雀類小鳥。一名亞馬芝巴貝。南洋群島一帶產生甚多。形似麻燕。有金色斑紋。而身大兩倍。春夏間。即於嘍魚或啄海苔之際。以其涎沫黏着海巖峭壁上。壘壘成巢。與普通小燕銜泥築巢樑下無異。此等涎沫。一如蜘蛛張網之膠性纖維。附着巖上甚固。盡備冬季退毛時食品。一年兢兢焉不輟斯業。多則食之有餘。然以巢質鮮美。調美無以復加。遂難倖免。竟爲島民一大利源。深秋甫過。必以長柄鏟刀。盡數取下。而奪其食。金絲燕亦惟徬徨無奈而已。又燕之老者。體力不逮。所唾涎沫。多雜毛血泥土。故其色黑。人所不愛。至燕之健者。所唾涎沫。均爲距島較遠之魚肉海苔。成分格外鮮潔。巢作白色。乾製之即上等官燕也。天生萬物。各具其妙。金絲燕能以所唾黏液凝固成巢。南美洲又有小鳥曰寒客哥者。能取木之纖維。雜其口中黏液。將二三大樹葉邊緣。縫成一巢。產卵其中。惜不如燕窩。可供食用。致無人來擾耳。圖爲金絲燕。中間爲所築燕窩。

陶淵明及其詩（10）

·匡昨非·

五

歸去來兮辭。開篇就說。『田園將蕪。』先生的作田園想。人人皆知。試進而言。先生在田園中所得到的眞樂。雲仙散錄。載有淵明別傳上說。『淵明嘗聞田水聲。倚杖久聽。歎曰秫稻已秀。翠色染人。時剖胸襟。一洗荊棘。』先生對田園意境的領會若此。

歸園田居篇五首之二云。

『野外罕人事。窮巷寡輪鞅。白日掩荊扉。虛室絕塵想。時復墟曲中。披草共來往。相見無雜言。但道桑麻長。桑麻日已長。我土日已廣。常恐霜霰至。零落同草莽。』

『種豆南山下。草盛豆苗稀。晨興理荒穢。帶月荷鋤歸。道狹草木長。夕露霑我衣。衣霑不足惜。但使願無違。』

先生的田園想。並不是寬衣緩帶。閒話桑麻之謂。直是耒耜自親的老農行徑。白日掩扉。帶月荷鋤。大自然中自有佳境。可惜率塵網的人。卻絲毫消受不到。

·記漢口天一閣·

漢口居湖北中心。隔長江與武昌對峙。至若風景。四時皆備。古人已描寫盡致。刻畫入微。誦唐李白『眼前有景道不得』句。可以知之。若論古蹟。則天一閣爲最有名。此閣在歆生路旁。凡三層。其下爲東嶽行宮。又側爲關帝廟。廟後植花卉數十本。閣前水池。圍以鐵欄。樓下祀觀音大士像樓門四時封鎖。風埃叢集。爲無數蝙蝠所佔據。又有萬壽宮。係江西帮會館。在白布街。因爲江西產瓷。故簷壁屋瓦。均以瓷爲之。可稱一瓷世界。正殿神龕爲鐵柱宮。其北爲仁壽宮。南爲扶桑宮。繪聯甚多。極爲雅切。殿前爲戲亭。亭上懸彩燈一具。人物樓閣。以木爲之。精巧罕匹。後進爲憩所。上書『宛在西江』四字。筆法蒼老。當係名人手筆也。（西瀋）

偉人野口英世的生平

·九·　·郭子箴·

·赴受非難非·

阿古拉門所以反對野口者。實因南非洲黃熱病菌。與南北美及歐洲大陸之黃熱病菌。完全是兩種性質。野口所製之血清療法。係就歐美地方之黃熱病菌而發明者。如欲撲滅非洲之黃熱病菌。必須就非洲之黃熱病菌。重行研究。方能有効。然而非洲之黃熱病菌。性質非常之惡劣。死亡率幾幾乎爲百分之百。野口之血清療法。旣被古拉門氏公然反對。歐美醫界。對於野口之信仰因而漸呈搖動之勢。野口乃決心赴非洲。擬對於該處之黃熱病菌。澈底的加以研究。以期撲滅人類之大敵。及野口赴非洲之消息傳出。友人及同事等。無不驚駭錯愕。蓋該處稱爲白人之墓地。幾幾乎赴該處之白人。無一生還者。於是羣起勸阻。百方阻止。尤以梅麗阻之最甚。以至於流涕痛哭。

·終不免殉職·

但野口之意志極堅。素以爲自已對於黃熱。素有研究。絕無危險。乃婉詞謝絕一切。偕同美國人助手。洋古醫學博士。於一九二八年。即昭和三年。十月二十二日。赴非洲遠征黃熱病菌。孰料此去竟與洋古博士。一同殉職於非洲之阿古拉村。殉職之消息傳至日本時。由日本政府敍勳二等。賜旭日重光章。可謂生榮死哀矣。當野口與同洋古博士。就非洲旅途時。爲栽培黃熱病菌。曾携帶動物五百餘匹。其中有人猿及黑星星數十匹。經過一個月旅程。于十一月十八日到達非洲之阿古拉村。爲飼養携帶之多數動物。首先招募土人三十餘名。一日間所需之食料。在二噸以上。

線·下（續）

·田禾·

是她爸唄！

喂。後邊跟着是誰。

驢身上馱不少東西。

哼！你們不知道嗎？

她……她。快要出……

阿桂的下意識剛吐出這一句。卸驢已經走到一羣人的跟前。於是他也就把話收回去。手直們捂個嘴。

驢走過來了。

秫稭帳下。一剎時中很寂然。一羣人。盯々瞅她。

小翠。騎在驢身上抵個頭。蓬髮遮蔽了她的臉。這時她爸。現出荒急的樣子。急迫用繩鞭敲打着驢的後屁股。驢把脖挺起來。叫了一聲一步一步的走。

小翠。她爸。驢。影子慢慢消失在瓦礫道上。嗒……嗒……（未完）

四四幻方相加法（續）

·鎭鼎·

第三種

1	49		
		39	23
58			16
26			48

（1）

		7	55
33	17		
58			16
26			48

（2）

◇擬字披露◇

與佩蓍　章如　在珩
谷涵秋　玉泉　暢伯
張庭義　止庸　輔仁

南滿飜譯學會招生

△本學會爲滿洲最高日語專門研究所
△本學會爲各般語學試驗準備之學府

報名截止　陽曆五月三日隨到隨試

△科班別
午前班　初等　中等　高等科　各前期
午後班　初等　中等　專攻科　各後期
夜間班　初等　中等　高等科　各後期

△嶄新而懇切之教授早有定評
△遠道通學給與乘車割引證定期乘車證

簡章索附郵票四分即寄　電話（二）一七八八番
校址奉天南一經路南頭　轉賬奉天　二八〇九番

感謝戒煙良速

敬啓者敝人早年因身體素弱百病叢生初吸鴉片少許以救燃眉之急日久而成巨癮屢欲戒除苦無良方幸友人姚君指醫於奉天市大西城門外振華醫院唐院長對於忌煙治病素有經驗敝不思長途之勞苦首途赴該院療病忌煙經唐院長施行醫療妙術竟於二旬間戒除多年之煙癖百病全癒未受痛苦敝有生之年皆唐院長之所示敝無以爲報特登報端略表謝忱

安東省鳳城縣　鳴謝人　張樹棠謹啓

律師王策安啓事

本律師受天利永棉織工廠財東李甫田聘爲常年法律顧問凡對天利永商號及李甫田本人有不法侵害時本律師負依法保護之責特此聲明

聘任人天利永財東李甫田　被聘任人律師　王策安
關廣昌棧胡同二號電話（二）三三八一

父子脫離關係啓事

啓者鄙人第三子白紹恩現年十八歲數年來飄流失踪杳無音信恐在外滋事行爲越軌有累長親願與脫離父子關係從此無論其行動如何概與本人無涉茲特登報鄭重聲明

白興岐謹啓

聘平岡三春律師爲常年法律顧問啓事

茲特聘平岡三春律師爲常年法律顧問嗣後關於敝號等之名譽財產均請該律師依法保障之

奉天市鐵西區嘉工街　天義興織工廠　張壽彭　永安鑄造所　喬傳通

平岡三春律師受任常年法律顧問啓事

茲受任奉天市鐵西區嘉工街天義興永安鑄造所等爲常年法律顧問嗣後對於聘任者之名譽財產均負依法保障之責

辯護士律師　平岡三春
奉天市敷島區協和街五段十七號　電話（二）三八八九番

聲明 鋪墊機器貨物出兌

啓者敝號因東夥不和生意不振意欲將鋪墊機器貨物一概出兌如有願兌者請至小東關上頭路北門片一段八一號本號接洽一切爲荷特此聲明週知

奉天小東關路北一段八一號　裕泰機器青絲煙廠謹啓

律師飯田巖 張俊武 受任王秀生等常年法律顧問通告

茲受任王秀生王秀生等委本律師等爲常年法律顧問嗣後關於王秀生等合夥開設之大川印刷所（即前大和印刷局）所有一切權益及各股東之名譽財產倘被侵害決負依法保障之責

事務所奉天市協和街二ノ二五 電二一三三〇五　一心街四ノ三六 四一三二二六

律師飯田巖 張俊武 代理奉天市大川印刷所（即前大和印刷局）股東緊要啓事

茲據大川印刷所股東王秀生等聲稱經股東會議決該所經理王仲斎辦事不當應即解除該經理職務請代登報聲明等情據此特爲公佈週知以資存證

事務所奉天市協和街二ノ二五　一心街四ノ三六

欲買賣土地房產敝店願爲周旋
奉天市浪速通四〇
東京屋家具店　（二）四八二〇番

吐默特左旗分社遷移阜新市啓事

敬啓者關於吐默特左旗分社長張榮軒由康德七年間即伴隨該旗統合之機將該分社全部遷移阜新城內康平街西友隆棧任阜新市分社推銷本報業務嗣後凡關於阜新城內以及海州孫家灣新邱等地方如有訂閱本報或刊登廣告事宜請直接與張榮軒分社長接洽可也恐未週知特此鄭重聲明

盛京時報社業務局販賣部啓

淋濁淨　育肺寗　育坤寗

淋濁淨　●定價●每盒壹元●每打拾元
育肺寗　●定價●每盒壹元●每打拾元
育坤寗　●定價●每盒二元●每打廿元

外埠批發一律現款特選從優零星購服每打八折
郵碼郵費三角匯款購藥來不悞延
○本舖　奉天北市場大觀茶園南鄰天德堂藥店

奉天省許可証

膵腫●臌●藥

主治　一切膵腫水臌氣臌單腹脹等症均有特效

安全消臌散

定價每盒九付國幣四圓加料每盒國幣七圓
總經售處奉天大東門裡路北至仁堂藥局
漢醫　王景泉　謹啟

奉天小西邊門內藥王廟西胡同三三
法學士 辯護士 律師　松尾規矩
長電話（二）三三六三

節約煤油聲中　新發明動植礦百油燈

招募各縣旗鎭代理店

特點
一、此燈凡豆油、蘇油、大小麻子油、棉花子油、牛馬猪羊等油、均可使用
二、此燈構造堅固美麗、價值低廉、
三、使用便利較比用煤油尚佳、
四、此燈已呈請專賣特許局立案、特許發明專權十五年、

敦化、樺甸、九台、乾安、景星、富裕、川、輝南、濛江、長白、臨江、撫安、吐河、營口、盤山、西安、昌圖、洮縣、金特左右旗、及三江、東安、牡丹江等省、各縣旗鎭各招代理店一家、欲代理者、從速向本廠接洽、可獲五百元之利益、函索詳細簡章樣本、每月附郵票四分、即寄

光明製燈工廠
新京百油燈總經理處啟
地址新京市自强街五十二號

謀市縣旗行政圓滑進展
吉省開正副市縣旗長會議

第一日

【吉林】吉林省下各市縣旗長並副市縣長、旗參事官會議第一日已於廿一日午前九時卅分在吉林省公署第一會議室舉行、中央方面經于興農部大臣、三宅協和會中央本部長、○○司令官及當地王第二軍管區司令官等各關係機關代表出席、主催者方面除經閻省長及村井警務廳長出席外、各廳參事官及科長等、以均到會、此外尚有各地方之省下各正副市縣旗長、旗參事官、市縣旗協和會事務長、及興農合作社理事長等凡百餘名出席、會況極爲盛大、首由國澤庶務科長致開會之辭、繼則向揭揚於會場正面之日滿兩國國旗敬禮、次爲閻省長之訓示、復由村井警務廳長代理省次長說明康德八年度施政方針、後又經閻協和會省本部長說明本年度協和會運動方針、且有于興農部大臣訓示與三宅協和會中央本部長初次會見之寒宣、此外尚有呂司令官對於前此實施之吉林間島通化三省聯合討伐謝辭、最後由第二軍管區司令官致辭、及午後零時午前之會序方告終了、繼於午後一時半開會、按規定實行指示事項、由官房（總務科長）民生廳（民生廳長）、警務廳（警務廳長）、開拓廳（開拓廳長）、建設廳（建設廳長）、協和會（省本部事務長）、興農合作社聯合會（理事長）等先後指示、最後爲吉林稅務監督署及其他各機關陳述希望事項、茲則爲本年度一大省政會議之第一日洎午後五時許乃宣告散會焉、

冲·横川等六烈士 第卅八週年慰靈祭 嚴肅執行

【哈爾濱】日俄戰爭始於明治卅七年初春、當時會演成於哈爾濱郊外展開之白雪與紅血互相掩映之悲壯之一幕、如烈士橫川省三、及冲禎介等及挺身於興安嶺之松崎保一、中山直熊、脇光三田村一三等六名、指係當時陣亡之護國勇士、及本年已達卅八週年矣、本年之慰靈祭典乃本諸國際情勢之吃緊、爲喚起十萬同胞之覺悟而舉行者、已於廿一日午前十時半在忠靈塔志士之碑前首、由哈爾濱史蹟名勝保存會主辦、嚴肅舉行、出席在省軍隊主面爲○○部隊長以下在哈各部隊代表、市方面則除由日副市長以下各科長出席外、學生及其他官民亦多數參加、按預定時間由鈴木齋主、虔誠致招魂之禮、繼續奏上祝詞後遂實行奉奠玉串及撤饌之禮、復經實行送魂之儀後、而於史蹟保存會長激奮之演說中閉會、時值正午間、烈士之遺族亦多往參拜云、

吉四間假營業 本年夏季可望開通

【吉林】有關於吉林四家房間交通及舒蘭縣繁榮較有密切關係之吉四鐵道、吉林舒蘭兩地之市民官署、渴望其早日完成、現在該線由兩地開始向集聚建設、已經實行假營業由吉林至北吉林（即三家子屯）由四家房至二道河子間運每三次往復、據四家房歸客云、該線全線通車在端午節後七月一日以前、該線全綫開通、經過永吉縣之繁榮鎮烏拉鎮及缸的生產地缸窯鎮、舒蘭縣之二道河子等繁榮地方、於永吉縣舒蘭縣之發展、大堪期待、棒棰溝之石炭運送專線、亦將石炭充分供給上、開一大光芒云、

綠化運動 廣宣傳重實踐

【臨江】本年度植樹綠化運動、實施造林縣公署營林署、協和會三位一體、聯合舉行、先數日由營林署、向縣民廣爲配佈、植樹宣傳小報、對植樹之技術、培植之方法造林之利益、詳切解說、用日滿鮮文合印、以明縣內居民、全部了解、一致動員、實行植樹、二十日之午前十時、在臨江神社前苗林場、舉行植樹式典畢、各機關全員、學生及市民、分班赴造林、實施栽植、按團体別、區域別分負栽植灌溉、培養之責以期其必活、現場由營林署技術員、及縣農林股技術員、實行指導、樹苗由營林署準備、國松、唐漆核桃楸、諸樹、全縣本年共植十萬株、通令各村鎮區屯、一致努力、並將愛林趣旨、造林方法、向縣民廣爲灌輸、以期於五年內、將全縣荒陬、變成綠野云、

警察署長異動

【昌圖】縣警務科爲謀人地適宜主義、將署長（警佐級）級加以如下之異動云、
實力鎮警察公長王振豐轉金家屯警察署長、
金家屯警察署長張鐵航轉双廟子警察署長、
雙廟子警察署長張國祥轉警察官教習所主任教官、
警察官教習所主任教官鄭守信轉實力鎮警察署長、

東邊消息

爲期鴉片斷禁徹底 (通化)開禁煙促進委員會

【通化電】通化省公署爲期徹底鴉片斷禁政策及撲滅癮者起見、曾於廿一日午前十時假協和會會議室、在王總務廳次長、曲協和會指導部長、莊弘報處參事官、龐煙政科長、副委員長、中島委員等委員廿五名及幹事十七名出席之下、舉行通化省禁煙促進委員會、首由委員長指示下列各種問題、
一、對官吏及其他縣指導的地位者、使之徹底認識鴉片麻藥斷禁本質、
二、對官吏及特殊會社員癮者當即時斷禁
三、謀禁煙强化之徹底及禁煙運動之育成
四、徹底癮者之矯治
五、鴉片麻藥取締之徹底
六、制定禁煙記念日並禁煙週間
後即對左列事項實行協議或懇談云
一、關于禁煙功勞者表彰事項、
二、蒐集禁煙特別揭載資料、
三、忌癮者之養護或查究

開國兵法國民指導會議

【通化】國兵法國民指導通化省委員會、廿二日午前十時、在協和會會議室、於中央側之王總務廳次長、岩崎事務局員出席之下、舉開國兵法國民指導會議、

糧谷會議 在省公署舉行

【哈爾濱】濱江省公署當局、爲討論本年度主要糧穀統制及配給等關係實施事項、特於十八日下午四時許、在省長官房會議室召集各關係各科長參事官等、舉開康德八年度糧谷會議、當時出席參加者、即有永坂參事官、岡田總務科長、船山農村科長足商工科長王恩齊事務糧官等、關於康德八年度谷集積統制並油酒加工、以及民食用各種糧谷配給方策、作具体的討論云云、

通化國民學校 預定今秋開學

【通化】臨同治安之確立、資源開發之進展、通化省內日本內地人之人口亦年年趨於增加工人一途、惟小學校之設置極少、故不得不有二重生活狀態者、頗供相當數、省公署鑑於此種現狀、乃於本年度在撫松、輝南、柳河、通化、輯安等各地設立在滿國民學校、撫松、輝南、柳河者業已開學、繼而謀通化、輯安之急速開學通化此次設立之在滿國民學校擬收容通化驛方面約八十名之學生、故以工費五萬圓於附近建築而予定今秋開學云、

昌圖街已結成 隣保組織委會

【昌圖】茲由縣城首倡鄰保組織、由城街分會、警察署、街公所共同協力進行、爰於月之十六日午前十時、開催國民鄰保組織委員會結成會議、出席者育分會長以下常務員全体縣本部側久保囑託、警察署側王警佐、有村警尉、各分所長、街公所側于街長、各區長、當場結成委員陣容如下、委員長、世昌委員、沈署長、王警佐、有村警尉、于街長、太田長作、深見和男、松勇治雄、陳商工會主事、何蔭華、賈文宣、王欣如、劉賓如、霍惟一、樂明軒、林吉階、陸謙益、趙德純、王子彬、劉裕民、葉景春、楊萬山、楊萬寶、幹事、朱宗舜、張海秋、張九皋、孫新泮、袁勝、萬春生、楊凌閣、郭雲亭、高佃奇、趙鴻程、楊毓慶、荊湘石

庶務科長着任

【昌圖】新任本縣庶務科長藤村由次郎氏、現已着任視事、於本日（十五）歷訪市內各機關、致初任禮辭、查該氏從政有年、

北地天寒 三江省植樹節決定 五月六·七·八三日間舉行

【佳木斯】關於三江省植樹節行事前會經省市、協和會、營林署等關係者協議、對於三江省地理的關係及氣候等加以考慮、決定以五月六、七、八三日間爲植樹節、實施植樹工作、又第一日之六日、除於佳木斯神社前舉行植樹節式典、外并於市公署講堂放映電影、此外且印刷宣傳畫及風景明信片等、無償配給於一般人等、尤利用神社、學校、公園、官廳、會社、房產住宅等之曠地、由協和會、各學校、官廳會社等各團體出動、栽植榆楓等苗木當在五萬株上下云、

排毒運動
吉林市厲行斷禁策 特規定禁煙促進日 並期癮者能自肅自戒亟早回頭

【吉林】基於我國十個年鴉片斷禁政策、吉林市當局、近來對於新癮者之防止、舊癮者之戒除工作强化實行、擴充吉林康生院、由市警務處檢舉無証私吸者、先後送入康生院者甚多、爲使癮者自肅計規定每月十二日爲禁烟促進日、並擬定實施左列各項宣傳、（一）開禁烟電影會（二）實行禁烟促進日（三）使吸者食有定量（四）由警察及烟政職員宗教家、教育家、名士、康生院及官烟所、實行講演會、以勸醒之、

社會事業協會 定廿五日開館

【新京】新京市公署、社會事業聯合會、自更名爲事業協會以來、對於內幕與所辦事務已趨完整該於十四日午後一時舉開之慈業役員懇談會、關於研討南關厚生館之事宜進行及其他制定經營方案、結果該協會決定於本月廿五日、上午十時開館、以便辦理慈善事宜、現正進行一切準備內幕云

縣登庸人材

【臨江】縣公署機構擴充、政務繁忙、現有人員不敷應用、乃招考雇員以資補充、公告之後、報名者極爲踴躍、日昨銓衡完畢、計取錄畢守謙、王萬祥、張熙民、呂成麟、相桂芳等五名云、

此後對於所負職責、定有一番整頓云、

產業開發下
吉省八年度增產計劃實施 增產線蔴貸放羊種 向各災區配給籽種並提倡農村副業

【吉林】於此產業開發下、吉林省、國內之腹地、土地肥、氣候較溫、實爲我國產業中心、交通便利、農業出產佔全國之大部份、吉林省爲使康德八年度吉林省物質增產、農村發展起見、實行左列各項增產事項、向所屬市縣旗長興農合作社長等通函、遂行茲列於左、
一、增產線麻以吉林省開拓廳長之名義函知各縣旗、關於康德八年度線麻增產、實行子種配給、將需用數量及八年度計劃面積、不足之子種數量詳細申報、以便配給、
二、向去歲被災地配給子種以省次長名義函知吉林省興農合作社聯合會理事長、各縣旗興農合作社長、對於去歲災害地呈報在案者、實行子種配給、宜與縣方充分聯絡、妥切處理、公平配給、使農民萬無遺憾、
三、綿羊種貸與農村之發展、與副業上亦有莫大之關係、省當局爲提倡農村之副業、備有綿羊種出貸、農民如欲貸者、由縣署名義轉 請畜產 司長貸與、（一）種類及頭數（二）承借期間（三）管內綿羊改良計劃、
四、提倡農村副業 養鷄、養兎、改良猪種等等農村副業、積極由農業責任者提倡、
五、勸農場事業方針由各縣勸農場爲中心、對於康德八年度勸農場事業方針、盡力發揮其機能、並將七年度之實績報告、八年度之計劃人員、建物、土地、家畜等等數目、

北滿行政連絡會議 決於五月三日開催

【哈爾濱】由濱江省民生廳主辦之北滿十二省保健行政連絡會議、已定於五月三日午前九時在該廳保健科舉行、屆時對于下列諸項當有所審議云、一、省保健衛生行政方針、二、省防疫對策、三、省禁煙方策、四、公立病院之運營實施、五、關于醫療救濟事業事項、

營市体育會開 競技練成强化會

【營口】市體育會於二十日午後一時、假公會堂會議室開催理事會、協議關於左記之問題、
記
一、關於練習實施要領之件、
一、關於訓練者練習實施之件、
一、關於陸上競技如何强化實施之件、
一、關於運動場指定愛護之件、
一、關於滿系選手養成之件、
一、關於女子競技者動向之件、
一、關於陸上競技宣傳之件、
一、關於其他之件、

安東讀者大會 本報主辦

日期　四月廿四日　正午　午后三時半　午后七時
地址　有平有聲電影院
節目　一、開會辭　二、滿映新聞　三、大猩猩王　四、文化映畫　五、光輝日本　六、國法無私
入場　讀者　招待券　免費　普通　優待券　三角

興農撤銷支社

【西安】西安縣興農社在縣境內吉鎮街設有支社及糧穀交易場、近因糧穀交易期限已過、各興農支社事務無多、經該社當事者、將大梨樹河子、火信子、渭津、呂泉等鎮各支社撤銷、所有人員、均調回本社、另、發佈各部服務云、

喚起人民保護資源 縣發防火傳單

【法庫】陽春氣節、風高物燥、本縣爲喚起人民注意防火計、特實施宣傳分發傳單、使人民覺悟、茲訪錄於左、
△防火宣傳品▽
陽春季節、巨風頗殷、天地變色、怒吼驚人、柴木乾燥、沾火易焚、祝融肆虐、應加小心、昂火燎原、古人所云、洲內哈埠、瀋水都門、報紙所載、屢有火聞、災害狀況、爲數綦深、人財危險、共害萬分、高樓大厦、頃刻無存、豪華壯麗、朝富夕貧、火災頻起、不爲無因、不爲煙頭、就因積薪、一旦不慎、須臾燒盡、損失自己、殃害鄉鄰、言之痛心、視之驚魂、茲有俚語、奉告諸君、每遇風天、防火認眞、灶前柴草、切莫堆陳、煙頭火小、亦當小心、小孩弄火、又宜嚴禁、消火用具、常常備存、缸水盛滿、檢查要勤、萬勿疏漏、遺害人群、保護資源、良好國民、不愼發生、後悔自尋、

孝子守墓期滿 榮受省縣褒揚

【蓋平】本邑和尚村孝子戴丕訓、字古民、其孝行篤志、屢誌報端、於本月十七日守墓三年滿期、官房嘉其孝行、鄉里美其行、遂於是日由和尚村公所主催之下、舉行用廬褒揚式典、在該墓側搭設席棚、誦經奉祭、參觀者人山人海、擁擠不透、參加式典者、除鄉黨隣里之外、蓋平道德會長馮慶瀾及各理事長、東關支會、盧家屯分會、並有講員多人、前往講演以作頌揚、而醒愚頑、並蓋平紅卍字會、同善社各團體、以及蓋平街長関鳳鉤、蓋平商工公會長侯紹謨、各士紳等恭送區額兩塊、由城出發、一路鼓樂喧天、送至墓前、於午刻縣長張樹聲全劉警務科長、孫行政科長、金禮教股長、由和尚村長畢俊峰指導員山崎壽等歡迎之下、欣然蒞場、致開式之詞後、縣長遂行獎狀授與式、並行代讀省長褒詞及縣長訓詞、以及各來賓祝詞、一時場內頗呈嚴肅氣象、禮畢後、全場撮影、最後縣長與孝子合撮一影、於各方奉陪孝子始徒步而返已別三年之故宅、區額數方、幛屏數架、車馬絡繹、關者塞途、光榮已極、均云爲所僅見、不讓國郡之王孝子傳美於前矣、

營市徹底綠化 以能活爲主眼

【營口】徵得從來植樹節綠化運動之實績、營口市殖産股對本年之植樹以活着率上滿爰愛樹觀念爲主眼、計畫之下、而實施用明目的之貫徹、即往年間植樹之活着極爲不良、加以盜難折木等事故僅成一片形式而並無實與何等之効果、以當代及勞力換算、其損害之鉅大、盡歸水泡、故對此頗值考慮、爲謀實現前兩植樹節之意義、並將來營口綠化之風致、以資在觀賞、衞生上鼓吹加一層愛鄉之觀念、並設置各擔當者嚴行監視與管理、再對一般民衆努力喚起强調愛樹之念、且以活着之良否、對植樹土質有重大關係、如營口市之土質悍上以柳類爲主、對此種之外期其管理之容易、又素當技術的手數下得於公園及其他運動場等對植樹之活着之向上、須專意注意、茲錄誌本年植樹苗木如左、
落葉松一、○○○棵柳樹九、○○○棵洋槐一○一○）白楊三、○○○糖楓一、二五○場所以營口市公共體育場、參加者有官廳會社代表者國民學校協和義勇奉公隊及一般民衆云、

修三清觀

【西安】西安縣東門外及東南門外龍首山麓有福壽宮一處、其中供像爲關壯繆及其他等神、該宮地址北接西安縣龍首山公園其中亭台花木甚多、爲各界遊息之所、但福壽與龍山公園不能銜接、殊爲遊人之遺憾、近經各界人士及炭礦各包工人合議、因西安爲產石炭之區、在龍山之陽福壽宮院中增建三清觀一棟五間、內供太上老君、此觀作西安縣境綜合的老君廟、前者曾有一度合議、該等均爲各界人士施捨三清觀所需磚瓦木料並擬爲龍山公園開路銜接、作爲公園之點綴、現將動工興修三清觀云、

配市民鐵鍋

【本溪】商工公會、爲滿人需鐵鍋配給、特出佈告規定四月二十日、開始配給、凡市內住民持有分區長捺印証明之申請書、即發給配給票一枚、向東大街福順長購領、茲將配給鐵鍋種類價格照錄如左、特號一個九圓、一號一個五圓七十錢、二號一個四圓四十錢、三號一個三圓四號一個二圓四十錢、

体育

卍會開化刼壇

【海城】本縣紅卍字會、爲當地唯一之慈善機關、其平素所辦之善功慈業、已昭昭在人耳目、蓋作降祥、作惡遺殃、確保該社頭接營口道區來函云、千古不易的因果律、兇集大多善士於一堂、專研滲世渡人之學、慈靄善光、凝結不散、自能將這間災戾之氣、化除無餘矣、茲定於古曆三月廿四日來海院、休息二日、便於廿五六兩日、開壇化刼、並指示將來之一切慈善事務及誦經諷咒之各項課云、

謀足球界向上發展 制定登錄規定

大滿洲帝國足球協會、向來當競技會舉行時、不行出場選手登錄制度、爲此見地隨意參加、頗呈遺憾狀態、當本年度季節開幕前、期有所改正、新制定足球隊選手登錄規定、蓋者手惡質選手之淘汰、因此自本年度參加大會之選手、務須先使用體育聯盟各事務局所備用紙、向各事務局提出登錄、登錄規定如左、

登錄規定

第一條、大滿洲帝國體育聯盟（以下略稱體聯）及大滿洲足球協會（以下略稱本協會）主辦足球大會上、欲參加者、須按本規定登錄後受公認、
第二條、本登記分爲隊登記及選手登記、
第三條、隊登記、須在本協會所定用紙詳細明記隊名、代表者住所、氏名及選手名、
第四條、選手登記、須在本協會所定用紙各詳細記入所定事項、且貼付二寸半身脫帽寫眞、
第五條、登記報名、須向體育聯盟地方事務局提出登記報名書及選手登記報名書各三份、但登記以每年二月末更新之、
第六條、登記不消之際及選手、不得出場本協會主辦主管許可又統轄之下舉行一切大會、聯盟及其他比賽、
第七條、同一競技者不得同年度登記二隊以上又二所以上體聯地方事務局、
第八條、競技者之轉勤、轉地之際、須向體聯地方事務局提出登記變更、
第九條、爲出場都市對抗競技會等、編成選拔隊入選手中選出、須由按本規定登記隊員又選手、
第十條、違反本規定之隊又選手、行退場、出場停止又除名處分、
第十一條、本規定、自康德八年一月一日施行、

奉天年齡別網球

奉天實業網球聯盟主辦第五次年齡別網球大會、自十九日午前十時、在奉天狹町國際網球場舉行、比賽與按日本軟式網球聯盟規則之年齡別雙打淘汰戰、
△一部 四十歲以上（數歲以下相同）
△二部 三十五歲以上、
△三部 三十四歲以下
△參加資格 限與奉天實業網球聯盟加盟團体員
△報名費 不要、
△報名 截止四月二十七日正午、明記所屬團体氏名年齡、向同聯盟事務所（奉天大和區霞町一六）報名、

滿華日鐵道橄欖球 選拔滿鐵代表

第一次滿、鮮、華三鐵道交驩競技春季大會、定於六月二十一日、二十二、二十三之三日間、在奉天舉行關於滿洲代表之銓衡方法、種種協議中、頃決定自本月二十八日亘二日在撫順、由奉天大連、撫順、哈爾濱及錦州等五隊出場之下、以淘汰式舉行預選會、更以各隊優秀選手、編成混合隊、

派德網球選手 最終預選日程

【東京電】派遣德國網球選手選拔最終比賽、由關東側鶴田（三共）藤倉（廣應）種田（早下）隈丸（慶應）關西側小寺（神商大）清水（甲子園）等七選手、自五月三日、在田園及甲子園球場、以關東、關西側各循環戰舉行、該分爲東西各地區循環戰終了後自五月十日、東西七選手合同循環戰、在名古屋七本松舉行、結果選出兩名選手、東西對手如左、
關東側（田園球場）
△五月三日 鶴田對種田 藤倉對隈丸
△同 四日 鶴田對藤倉 種田對隈丸
△同 五日 鶴田對藤倉 藤倉對種田
關西側
▲五月三日 小寺對清水
△同 四日 小寺對山縣
△同 五日 山縣對清水

規定飛込規則變更

【東京電】日本水上競技聯盟加昭和十六年度飛込競技規定中、規定飛込規則可變更、自本季節適用、廢止現在規則、爲一九三六年柏林歐林比克當時國際水上競技聯盟委員會決定者、該規則四年內國際的採用、下次歐林比克之際、再行協議、現時情勢下、新規則作成不可能故日本水上競技聯盟、鑑於獨自立場、作成新規則、與本夏來日之德國、匈牙利之適用之、
△男子飛板飛込
（一）走前飛（伸型）
（二）後飛（抱型）
（三）走前逆飛（伸型）
（四）後踏切前飛（蝦型）
（五）走前飛半迴（伸型）
以上各十米
△女子及中等男子與男子相同
△男子部飛込
（一）走前飛（伸型）
（二）後飛（同）
（三）立前逆飛（同）
（四）後踏切前飛（同）
（五）逆立飛（同）
以上各十米
△女子高飛込
（一）立前飛（伸型）
（二）走前飛（同）
以上各十米
△中等男子與女子相同

小寺制覇 甲子園網球

【甲子園電】公開網球陶汰戰第九日、自二十二日午後一時半、在甲子園國際球場舉行單打決勝戰小寺（神戶商大）趁山縣（關學）之失策、始終壓迫制霸、
△單打決勝
小寺 3（6—0 6—4 6—4）0 山縣

倣樣東京率先全滿 交通集中處地下道

◎…三越都交間通行便利…◎

【大連】都市交通會社、與三越大連支店二營業所間附近、因接近大連市場、且比近交通集中地之常盤橋側、車馬既繁、步行者、無時不在接踵雲集中、一方都交向郊外各地出發之巴斯、及到着之乘合自動車、亦皆經由該地、往來頻繁、所謂運市之交通地獄、即以該地爲中樞、流血的交通事故、亦多由該地發生、三越與都交二會社、爲期交通緩和、防止慘劇之發生、會與市當局取絡、於該二會社之兩者間、開掘地下道、市當局亦認爲必要、故從其請求、去年以來即着手準備、現已決定、自十一日起、開始發掘工事、計定工費約四萬圓、自十一日起至五月間預定完成、外部工事、六月末可能完備內部構造、完成後都交與三越間、步行者可以通行於地下、兩側舖設步道、各設出入口一座、此地下道係倣東京大阪之施設、今後對於市民裨便良多、實爲率先全滿之最者云、

同地下道完成後、三越與都交間、交通圓滑便利、步行者亦因免危險、但縱側交通却一時被中斷、故郊外線、旅大線、及金大線出發之巴斯車、則以從來之路徑、改由三越背後出發、經由小村公園、至於一般市民赴大連市場買物者、則須改由瓦斯會社之背後云、

穀雨節官民總動員 完成綠化運動

【法庫】產業開發爲我國之大政策、是以各地均積極於綠化運動、本縣年來已有顯著之成績、茲於本年穀雨日、全縣官民學生總動員、廣事植樹、並實行盛大宣傳、喚起人民之綠化認識、而於產業開發上、亦有相當之效果云、

娘娘廟會盛況

【海城】本縣湯崗子娘娘廟會、由十六日起、至廿日止各節、已誌前報、際和風麗日的暮春天氣、邑人逢此熱鬧會、更加滿鐵會社、對拜廟的香客、按三折搭票、是以連日以來、到湯崗子碧霞宮燒香了願的、漫山遍野、一般作小本經營的、觸目皆是、喧呼嘈雜之聲、不絕於耳、尤其是鄉村的老太婆、少媳婦、小男孩、花姑娘等、居多數、四月十八日、係正日子、這天縣長副縣長及署中各職員、多來此山隨喜云、

股長巡廻指導

【開通】縣當局爲謀街村向上、設巡廻指導班、街村股長張玉麟氏、親臨攜同劉會計鮑科員下鄉、赴各村公所詳細解說村政綱領、籍資村政向上、而使裕國利民俾諸長官不避風塵、親臨指導、誠屬可風云、

搶煙犯一網打盡

【阜新】搶煙配給、按期施實行、惟煙少領者多、稍脚遲者、往往須不着、故一般嗜好者、大勢購求、因此即被私販心生覬覦、高價倍賣、每日在市場關帝廟前、男女混雜、大喊而特喊、秩序非常紊亂、當局有鑑於斯、本月十五日、經城內警察分所警尉于德寬帶人將一千煙犯、全行抓獲、解所徵治云、

籌辦春季運動會

【海城】縣公署教育科、以當此春意闌珊、惠風和暢之際、正是各校學生體育運的良好季節、爲昂揚青年學子健强精神起見、現已於學務股、籌畫一切、並令各街村長、各學校長各警察署長等、按照客歲規模、提前籌備、其日期由五月廿三號至五月卅號在此期間、任擇一天、擧行皆可、刻各校學生正在逐日演練之中、

爲懇談隣組本質 擧開座談會議

【新京】爲懇談鄰組之本質、運營、組織、例會之運營、鄰組之育成指導與明日鄰組之進展方向等、特由協和會首都本部、於二十三日下午五時假軍人會館、召請各官廳會社地方要人、擧開座談會云、

被檢合格壯丁 定期赴瓦抽籤

【蓋平】本邑康德七年度之適齡壯丁、全縣已竟檢査終了、但對於合格之壯丁、現下已行通知、於本月二十五日至瓦房店擧行抽籤、以作最後之決定云、

愛路標語審查會 在市俱樂部擧行

【哈爾濱】市公署爲向一般市民普及愛樹思想、以期速成綠化運動之使命、徹底免却街路植樹市民任意損毀起見、日前特向市民間募集愛樹標語、現已徵止、成績良好、於十八日午前十時在市公署俱樂部會議室擧行審查會、當時參席者計有遠藤市長山田副市長各處科股長外、協和會代表各社新聞社代表約三十餘名對於當選標語、作最後的審議決定、即日實施發表云、

地政科佈告開辦

【西安】西安縣境因今春實施土地整理、縣公署奉令成立、地政科、並將前之土地股改爲辛理股併入地政科內、地政科長富永、辛理股長仍爲王景林、因縣公署辦公廳限於不敷用故、將地政科移於前之救濟院舊址內、於四月二日開廳、現已開始辦公、經薛縣長佈告人民週知以上意義云、

會吏員視察團 東渡日程決定

【大連】旅順民政署管內各會吏員之日本見學團一行、豫定於本月二十五日、搭乘出口之黑龍丸就東渡之途、今將其日程照誌如左、△四月二十日（嚴島）△四月廿八、九日（大阪）△四月卅日五月一日（京都）△五月二日（二見浦）△五月三日（名古屋）△五月四日八日（東京）△五月九日（伊香保）△五月十日（輕井澤）△五月十一日（名古屋）△五月十二日（船中）△五月十三、四日（別府）△五月十五日（門司）△五月十六日（乘船）△五月十八日抵大連、

沙河口警察署管內 春季淸潔檢查有期 爲防時疫全体總動員

【大連】市沙河口署管內之春季淸潔檢查、自本月三十日起、至五月五日之六日間實施、今將所定日程照列如左、△本月三十日聖德街、回春街各派出所管內、△五月一日千草町、蔦町各派出所管內、△五月二日黃金町、沙署直轄、榮町各派出所管內、△五月三日巴町、神社前、沙河口驛各派出所管內、△五月四日王陽街永安街各派出所管內、△五月五日三春町、星浦河原町各派出所管內、△各村屯方面於同期內由各派出所擇定適宜日時井地點[illegible]施、但本年[illegible]合機關、對於防疫關係不斷努力、一般市民之衛生思想向上、致比去年之惡疫流行頗減、故此次之春季檢查洽值傳染病發生期、預想如麻疹流行發疹窒扶斯定爲超額沙署因[illegible]期內招集歡能署員、協力檢查以使澈底云、

爲視察 斷禁政策 袁禁煙局長一行出發

【新京】爲視學察視時各人共同出席、於首警講堂地方對阿片斷禁之情形、中央禁煙促進委員會、特組成五班分赴各地視察、就各地之情形、爲參考以發展斷禁政策、新京特別市方、係由袁禁煙局長率領下之第五班担當此視察工作、於本月二十二日、即行開始對新京地禁煙之現狀加以視察、同時新京特別市禁煙促進委員會、並擬於中央促進會人員來臨之下、特擧開座談會、以檢討新京地方斷禁政策遂行中諸當前問題、由地方側四十六人及中央側四擧行之、時間則定自二十二日之午前十時開始、協議之事項、要分七項、茲並誌之如次、

一、癮者之完全把握
二、取締陣容之整備與強化
三、康生院之整備與機能之完全發揮
四、再癮防止之對策、
五、官公吏癮者之處置
六、一般禁煙關係認識徹底、
七、禁煙國民組織之確立、

不良車馬業暴利 被警檢擧經嚴罰 僅三小時檢擧四十五件

【哈爾濱】現因汽油乏缺、營業小汽車頓告減少、雖有市營大汽車配備於各路線上運轉、總因車少客多、依然交通頗感困難、所以一般多改乘馬車及洋車、因此不良馬車夫及洋車夫、見有機可乘、對於車價遂意脅索、因是之故車夫與乘客因車價發生衝突者、一日不下數起、當局雖有公定車價、而不良車夫仍有多數對於乘客任意額外脅索者、經綿警察署保安系、有鑑及此、爲徹底取締車夫暴利起見、對於管內不法車馬業者、實施大檢擧、由十七日下午六時起至九時許、僅三小時內、實施檢擧結果、計檢擧不當車價索取者及無許可營業違反者、馬車五件、洋車二十五件、計馬車十五件、計四十五件、當時將一干犯人送署嚴査處罰云、

梁大夫醫術精

【鐵驪】北安省鐵驪縣立病院副院長兼大夫梁景晏年將而立、天性誠實、襲入東瀛醫科大學肄業、卒業歸國後、歷充醫官大夫等職、客春經營野院長由哈聘請來院、從任以來、迄今兩易星霜、治好雜症、不可勝計云、

人民需用資材 限期至縣申報

【蓋平】爲明本年度資材配給適當基準起見、當局對於縣內一般民戶需用者着令申報資材之種類、即鋼鐵類、津灰木材、然本申報不含建築用資材、（建築用資材已於二月十七日以蓋平縣佈告第三號調査完竣）申報場所蓋平縣產業科工商股、申報期間以四月二十日爲限、如無此次申報、即不得資材之配給、仰各需要民戶、宜加注意、勿失良機云、

謀產馬改良增進 實施種牝馬交配

【蓋平】當局年來對於家畜之繁殖、力謀改善、而於馬種之改良增産、尤爲注意、現下備有國有之優良種馬四頭、置於縣立勸農模範場內、由四月十五日起至七月三十日止、爲交配期間、現已通知各街村、由管內有交配可能之牡馬、務須極力促其前往交配、俾期將來再來馬之絕跡、以適應國家之要求、無稍遺憾云、

日本火災

營業保險種目　火災　海上　運送　傷害　航空　自動車　信用　森林

支店 新京・出張所 奉天

治愈婦人病

○敝內人在未結婚時即患月經不準或赶前或錯後月經來時或多或少經色粉紅小腹絞痛膨脹甚大四肢酸痛各處診療屢好屢犯屢重自結婚以後諸病比前更重月經三四月不見或一月見數次淋漓不斷月經紫黑或成塊白帶很多週身痛疼每逢着急或生氣胸脇脹悶嘔吐酸水及白沫飲食難嚥腹疼如絞腰痛如折有時麻冷有時發燒終夜不眠頭迷眼黑氣喘心跳面黃肌瘦結婚多年永未生育各處醫治服遍各藥花錢很多病未見效日夜呻吟痛苦難言敝人甚爲焦慮幸經利源油坊陳理介紹玉德堂有婦科良藥『調經育生丸』專治婦女一切病症最有特效敝人即購買該項丸藥三盒內人服後一切病症逐漸全癒而色紅潤体質健壯月經準確復得一小孩欣感激之餘無以爲酬謹將病癒後照片等刊登報端聊申謝悃並介紹婦女患病多年屢治無效及久不生育者速即購服此藥定能愈病生子『調經育生丸』一大盒四十付六元五角小盒廿付四元外埠患病者滙款購藥去信即可玉德堂藥店在奉天大南關大什字街南利長油房胡同支店在奉天北市場登瀛泉東鄰北樓房便是

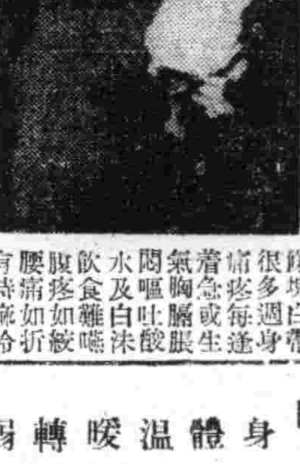

感謝人奉天大和區康泰街二段美華新洗染廠經理 梁治平謹啟

梅毒淋病

△若在春天△最爲汚穢△最易變病△最易重犯△『撲毒丹』專治男女各期梅毒軟硬下疳魚口便毒橫痃血疝小便腫爛尿道腐爛濃血淋漓腥臭難聞咽喉潰爛齒落髮禿梅毒入骨筋骨疼痛痘疹疥癬或餘毒後犯升天落地及一切梅毒病症一服即愈決不再犯不妨害生育根本治愈梅毒之良藥也藥價十付五元△五付三元『滌淋丹』專治男女急慢性淋病五淋白濁風火寒淋毒濁淋漓尿道疼痒淋糊便口尿不通暢小便時疼痛尿道破爛流濃流水小便腫爛腎子腫疼及一切因淋病而起各病無論輕重服後立愈永不復犯照常生育治淋濁良藥藥價十付五元五付三元外埠患者滙款購藥

總售處 奉天北市場登瀛泉東鄰北樓房便是 玉德堂藥店

民益鐵工廠出品

發明發賣人 王伯勳

奉天鐵西區惠工街三段三九（工業區一馬路）

專造苞米蕎麥各種穀物立式麵礦及高粮精白機自動香油機豆腐礦昇降機擦米機並其他粮米機之修理按裝備有樣本說明書函索即寄

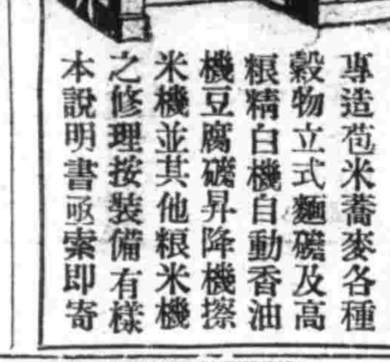

本號出售小成商標各種良藥功效偉大久已馳名遐邇藥類頗多不及備載僅將著名成藥列後

奉天省長許可

葠茸補天丹　烏鷄調經丸　益母還魂丹　加味二仙丹　硃珀安神丸　回陽化陰膏

主治各症列下

先天不足 後天虧損　諸虛百損 五勞七傷　面黃肌瘦 咳嗽虛喘　腎養潮濕 大補下元　經血不調 紅前錯後　經前腹痛 赤白帶下　腰腿酸疼 胸膈滿悶　子宮寒冷 久不受孕　婦女不孕 受孕小產　久病纏身 面黃肌瘦　咳嗽氣短 白節疼痛　赤白帶下 皆可服用　大便下血 日久不愈　元氣下陷 面色痿黃　不思飲食 遠年近日　大便前後 並皆治之　心血虛損 心忙意亂　神志無定 記懷力薄　恍惚善忘 感受驚恐　男女老幼 皆可黑中　陰疸之類 癧癰鼠瘡　流注痰瘰 石疳乳嚴　失榮橫痃 皮色不變　有毒瘍瘡 皆可貼之

奉天市大北門內塔寺東第二胡同 德慶增藥房製 各大埠市均有代理 電話四・二九五二番

啓者對於製造冰菓開業時期已迫近敝所對各種材料與例年同樣豐富備齊請駕早臨敝會社決不謊言

各種材料庫存豐富

國益冷凍機滿洲營業所

奉天敷島區康泰街四段二八號　電話（二）三六六二番

痔瘡藥

化痔龍土散　外敷化痔膏

○適應症 各種痔瘡痔漏濃血常流大便走血脫肛及一切肛門症 △函索說明書郵票四分即寄 △招募各省縣代理

奉天大西關大街下頭路北八十八號 張三多堂藥店

補腎健腦 黑色大補丸　婦科靈藥 調經活絡丸

對於化粧紅的選擇純係日本女性之打粉

口 頰 紅

クローバー

三葉商會

婦人最上之奉公

產兒指南

身體溫暖轉弱爲强返老還童產生小兒

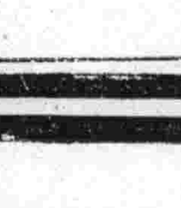

對種種婦人科疾患所成之不妊之原因、邇來均不施射術治療、時下依注射藥及內服藥之治療、轉成最興盛之傾向、其原因安在？

一定安產

日本婦人科の名方 命の母

東京市京橋區八丁堀三　大阪市北區中崎町二四　合資會社 笹岡省三藥房

健胃腸 去疲勞 增營養

體內維他命B_1缺乏時的初期症狀

胃腸衰弱　營養不良　食慾減退　疲勞倦怠

成人一日間維他命B_1的需要量、本隨體重與儲能的消費量並其他關係而有差異、但普通一日間由食物中攝取一百五十單位（三七五γ）至三百單位（七五〇γ）時、已可維持健康而無障碍。

常人健康維持上所需要的維他命B_1、固可僅由食物的攝取而補充、但在精神或肉體過勞等人、因體內維他命B_1的需要量、恒在常人數倍以上、勢非由維他命B_1劑特別供給不可、否則體內維他命B_1一告缺乏、第一、胃腸的消化機能先受影響、同時食慾減退、常習便秘、其次、抵抗衰弱易罹疾病、頭痛頭重、睡眠不安、疲勞倦怠、能率降低、又如患者爲妊婦之時、且足以誘起妊娠惡阻嘔吐、他如神經痛神經炎等、其原因亦往々在此。

維他命B_1的製劑、今已大有進步、尤如强力米太寶靈片劑、乃高單位維他命B_1的製劑、經諸大醫家臨症實驗的結果、莫不證有强健胃腸、祛除疲勞、增進營養諸種作用、是故對於前述維他命B_1缺乏之時的症狀、確有治療或豫防之効

適用範圍

胃腸病・食慾不振・營養不良・常習便秘等人
事務繁冗・用腦過度・疲勞倦怠等人
病中病後・夏令衰弱・長期旅行・運動選手等人
妊娠嘔吐・妊娠惡阻・產前產後・授乳期之婦人
脚氣病・神經痛・糖尿病等人
發育不良之乳幼小兒等

【包裝】100片　500片　各大藥房均有經售

（詳細仿單備索即寄）

總發行 武田長兵衛商店 日本大阪市東區道修町

滿洲總發行 滿洲武田藥品株式會社 奉天市大和區春日町

高單位維他命B_1劑

强力 米太寶靈片（メタボリン）

41(5)21

治愈痔漏淋病

敝人患痔瘡多年初得時肛門刺癢並疼痛偶乾燥每逢大便下血更多在肛門兩旁長出一個疙瘩內裡有管嗣後又在肛門兩邊長出數個小包疼痛甚劇不到十天包即潰破流出膿血很多痛口自封自破各處診治時好時犯此病一年比一年沈重肛腫腹破爛數塊痔管流膿流水腥臭難聞行步困難坐臥疼痛大便時更爲困苦成爲痔漏敝人十幾年的診治受盡針刺刀割之苦服藥無數終無功效春秋更重苦悶亦頗閱報見有感謝玉德堂男女痔瘡內服斷根藥（滅痔丸）敝看完報即遣人購來兩盒服後很有奇效藥未服完即將我久治不愈的痔漏完全治愈眞是痔漏之神藥再有敝內弟李世林患淋病一年多今年又患破傷魚口匹重尿道腐爛膿水淋漓小便時痛澈心腑夜不安眠服藥很多屢治未愈在玉德堂支店買的『撲毒丹』十付『瀟淋丹』十付服後即將屢治不愈的破傷淋病霍然治愈敝等感治愈之恩無以爲報謹將愈病經過登在報端用申謝意並介紹男女同病者購服此藥而同享健康之幸福是敝所願也『滅痔丸』每盒四十付六元五角『撲毒丹』十付五元『瀟淋丹』十付五元治男女各種淋病△外埠患病者購藥去信即可△玉德堂藥店在奉天大南街二段八八號支店在奉天北市塲登瀛泉東鄰路北樓房便是

感謝人奉天工業區備發長　田豐年　李世林　同啓

痔漏除根

痔瘡痔漏發源不外乎五臟六腑濕毒濕熱大腸瘀血流注肛門凝滯不散發起腫痛刺癢或生小肉疙瘩日久生管破爛流黃水及大便下血時好時犯本氏家傳秘方痔漏除根藥善治痔瘡痔漏不動針刀全憑藥力貴根化管內服**愈痔丸**清淨臟腑濕毒濕熱外上**麝香化痔散**消炎生肌長肉凡一切各種痔瘡痔漏經用本氏內服外上藥功效準確定能除根本氏爲造名譽起見不惜重資採選上等珍貴藥料加工配製以救諸同胞患斯疾者除却痛苦也

愈痔丸　每盒十五付　定價六圓
麝香化痔散　每袋四包　定價一圓八角　朱國璽謹製

奉天市小北城門外西頭電車路北
（外埠函購附加郵費二角）　發賣本舖　國瑞藥店

回春聖藥　內服　桃夢

強精強腦

家庭之融合夫婦之和信情是謂人生之幸福倘欲更進而求其妙味不可不光顧敝店確信一服此地定能有如意之物品而携歸也

生殖器發育不良請用馳名之眞空水治療法器『附屬品一概俱全』特製拾圓　普通八圓五角

防止早洩最有効之外用藥　性美膏　壹盒貳圓

女子不感症特効藥　[illegible]何諾爾　貳圓

增進精力不可不備之靈藥　桃夢　壹圓貳角　五圓

長期淋病患者前効藥　米亞可諾爾　貳圓　參圓　五圓

人的幸福爲何？

其他強精藥劑器具等甚多珍巧出人意外務請於信封內裝入郵票四分索閱以便將型錄奉寄不悮

新一度駕臨參觀路遠之人士

奉天市加茂町十六番地　木村商行

專門風寒救急膏藥

貼上三日無效退錢

敬啟者敝人煙多年研究製成一種風寒救急膏藥專貼治男女老幼受各種風寒腰腿疼背酸筋骨麻木疼痛 [illegible]

定價　每小貼壹角　每大貼貳角　大小貼　上等雙加料　每一貼貳圓

外埠函購五圓以內請先寄款五圓以外貨到錢回郵局代金引換 [illegible]

奉天市大西關門牌五號　王潤川膏藥店啟

治淋得意丹

（武田牌）

滅淋·去濁·止痛

總發行　日本大阪市東區道修町　株式會社　武田長兵衛商店
滿洲總發行　奉天市大和區春日町　滿洲武田藥品株式會社

要預防蛀牙！

獅子牙粉

刷牙的根本目的

固然使牙齒潔淨白美，又除口苦口臭以覺爽快，但是，實在要緊的便把口裡尤其牙縫裡的病菌徹底殺除，以免發生牙患特別是蛀牙。

獅子牙粉，爲冠於全球之至上上品，常用能使牙齒根本健全以強嚼咀力，完全殺盡口中一切病菌以防蛀牙發生，是絕對必需品啊！

奉天　滿洲ライオン齒磨株式會社

肥胖！

欲肥胖者、應飲用葡萄酒！然葡萄酒並非均係優良、應避免飲用以砂糖（蔗糖）加味之粗製品、因含有蔗糖者、常用之、第一當不宜於胃腸、

是以應推獎本品、而常用之、一查本品之成爲甘味者、並非蔗糖、乃係使用葡萄糖與果糖、

此等已如所詳知、係屬極容易吸收之榮養素、對於身體之各機能、能以補充活力、作成全身肥胖之本質、實屬具有重大之任務者也、此外本品爲血液骨骼計、尙具有所不可缺之鐵分、與鈣分、此亦保有極易吸收同化之狀態、於斯、本品以之爲榮養劑、亦頗優秀、同時、一方既可促進食慾、增加飲食、且能高昂胃液之分泌、助長消化、是以於飲食附着於人身之效果、亦屬斷然傑越者、故凡欲肥胖者、務須飲用赤玉純良之葡萄酒！

醫界之諸權威
五十醫學博士所推獎之優良葡萄酒

赤玉純良葡萄酒

經濟與產業

滿拓臨時株主總會 決定增加資本
爲滿鮮拓統合準備

滿拓鑑於關係滿鮮拓統合之諸般準備大致已告完了、遂爲調達買收資金、與增加當社資本金及以定款變更爲議題、乃自廿三日午前十時於當社開催第九回臨時株主總會、對提出原案與以無異議之承認如左、

△資本增加之件

一、從來對之資本金五千萬圓更增加一千五百萬圓計資本總額爲六千五百萬圓、

二、此增資分一千五百萬圓以每股五拾圓之股份定爲參拾萬股、於日滿兩國政府折半引受之（日本國政府引受股票之引受人名義爲朝鮮總督）增資新株式之第一回納拂金額每股提納二分之一之二十五圓、對此增資金一千五百萬圓內第一回納拂總額之七百五十萬圓豫定充當滿鮮拓買收額、即日本政府已於第七十六議會對此公社之增資股票之出資額經過協贊大致滿洲國政府於將近亦必決定、

△定款變更之件

由□伴同滿鮮拓之統合、增加資本、對於從來之公社業務內容亦有更加明確化之必要、前者由於資本額與股票數、與交納金額之變更統合而重新於京城設以支社、後者之中主者於當公社業務規定之第二條加以『開拓地生產物之販賣斡旋』變更爲『對移住者必要之會社或組合與以金融及出資』而爲『對開拓民必要之事業與以出資及金融』、

鑛物發見申明 公布實施細則

政府以四月一日令第百廿六號份公布謂本諸鑛業法第九條之規定、依令改正鑛業請願制限之鑛物發見申明事項、復以廿二日經濟部令第十八號公布其實施細則如左、

本令第百廿六號係爲康德六年勅令第百九十八號所改正者、此次之實施細則按康德二年實業部令第十一號及蒙政部令第六號、康德二年實業部令第十五號及蒙政部令第九號、康德二年六月九日滿洲礦發公告、康德二年五月三日滿洲股份資金公告等諸法令諸規程、而加以改正、蓋綜合其內容而定、而此次公布之法令之趣旨、乃左列三點、

一、關於礦物發見申報須付相當之手數費、以向來之申報無手數費之關係、故中報件數至多、且並無眞正之發見、而只圖以獲得一己之優先權利爲目的、因每申報一件之區域、時生延長廣大範圍之弊、諸多不便、今爲防止不確之申報而謀急速處理眞正發見起見、故決定改正者也、手數費與向來鑛業請願手數費之數相同、但須同時廢止向來請願手數費、

一、明確租鑛權設定之手續、本諸發見申報、如有設定鑛業權時、雖因申報人而設定租鑛權、然據向來之實績以觀、對于租鑛權設定件數、實則租鑛權設定各種手續完整者、爲數竟不及二成、大部均爲租鑛權設定之手續未了者、且不取捨此之手續而一味放任之、故於處理上實一極大之不便、倘本諸此次之改正、於一定期間內仍不克完竣關于租鑛權設定之種種手續時、乃視爲放棄發見申報者、對于申報者幷準與以適當之探求機會、以資强化鑛業開發工作、

一、向來法令之構成極皆如前記者之複雜、今所以使之統合者、蓋圖手續進行之迅速也、

日石會社 利益金查定

【東京廿日電】日本石油會社、廿一日在本社開決算董事會、查定本期利益金處分案（紅利仍爲年利八分）將轉于三十日之定時總會商討云、

滿鮮拓之評價 決定七百五十萬圓

滿鮮拓第二回評價委員會、二十二日午后一時起、繼千前之準備會後、在軍人會館舉開、經有賀、富田、小平、山口、稻恒各委員並高倉招槃司長、和衆事務官等出席、基於準備令上所歸納之結果、重行愼重審議、結果決定滿鮮拓評價額爲七百五十萬元、統合附帶條件迄實施期前現狀發生變化之際、兩者則再行協議委員會結果、立即報告拓植委員會委員長同時對兩者通遂完畢於茲亘月餘之滿鮮拓評價委員會解散、而完成評價職責之有賀委員、預定於二十四日午前八時由新京發去吉林二十五日由吉林發赴朝鮮、視察珠乙溫泉 城津高周 波工場後、下月十日頃歸京、富田委員、則預定二十五日臨席同 田興銀總 裁之招宴、二十六日乘新京發亞細亞號快車經由大連三十日乘報國丸歸任、

華北開發事業 本年預算認可

【東京二十二日電】華北開發會社本年度事業預算、前此在興亞院並大藏當局審議中、二十二日已得認可據此該社本年度資金計畫即社債發行額爲二億八千萬圓、比去年度發行額、約有七千萬圓之減額、計事等使用之中關係小會社投資四千萬圓、會社融資三億二千萬圓及其他預備金二千萬圓、本年步事業計畫之內容爲煤鐵鋼原鹽等對日供給物資之增容爲中心者、而對此所需之鐵道港灣之能力增强與電力供給不確保置以重點、及他謀製鹽之維持向上、以緊急必需之施設整備擴充爲主眼、且華北開發 會社爲中 心之本年度華北開發資金、爲該社債發行額二億八千萬圓之外藉協力會社之投融資並關係外小會社之自己資金等、約有四億餘萬圓之增額、華北開發本年度事業及其他主要者如左、（單位千圓）

生必會社辦理品目 將再實施全面檢討

經濟部由確保生活必需物資及價格統制觀點觀之今後生必會社、漸次以食料品爲主體、進出於生必物資之製造加工業之方針因之、生必會社一部出資上、日滿企業株式會社（假稱）之設立、近可實現而在此同時、現在生必辦理商品之品目、殆全面的再加檢討、

即現在該社辦理商品中屬於乙號並丙號品之商品中、在眞實意味上、不合目爲非生活必需品之商品或爲必需品亦屬奢侈品之高級品等、如斯商品之處理 不特違反生必會社本來之使命、且鑑於在資金運用之點上有所缺憾、以該社向製造加工業進出爲機、要請辦理品目之根本的再檢討云、

唐山市場開場

【唐山電】爲促進華北諸物資敏活交通及上市、誕生華北市場助成會社、最初小會社之唐山市場株式會社、三月一日以來、銳意準備開場、準備方端就緒、二十二日開始交易是日午前十時、先於交易開始以前、由吳理事長以下各理事職員及三十二交易員各方面多數來賓莅席下、盛大舉行開場式、式終、十一時十分起、第一次交易開始、高粱、黑豆、豆油、落花生油、豆餅等俱按預包以上之成績、茲認其價目如左（四月、五月）

高粱	二十二圓九角五分	二十三圓四角
黑豆	二十五圓六角	二十六圓
豆油	六十一圓五角	六十一圓五角
落花生油	六十一圓	六十圓八角
豆粕	七圓三角五分	七圓四角

電電機構改革 開局所長會議

因機構改革向中央地方聯携强化適進之電電、定自二十四日之三日間、每日自午前九時半在該社第二會議室、開第二回直屬局所長會議、由全滿八管理局長及新京大連旅順大阪、各養成所長東京事務局長等及本社廣瀨總裁以下各局部科長等六十餘名出席、對本年度事業計畫經營方針等、作種種協議云、

造林防沙 舉行植樹盛典

【新民】縣當局、基於全國造林植樹實施計劃於植樹節日上午九時、在縣署前、台集各機關、學校商工等界、舉行植樹實施盛典、並發表森林培植合近產之重大關係、及國策遂行之急務、後由正副縣長導引縣署全員、及各機關、學校、街村、商民同赴鐵路北荒地、實施植樹工作、分班栽植、全體莫不勤勞奉公、努力實施忠勤之概頗爲可觀、將來縣境各廢地、森林繁茂、沙土不揚農產獲利、頗可期待云云、

客貨輸送訓練旬間 愛路隊活躍成績良好

【本溪】本溪湖鐵道護路隊、當此非常時局下實施之客貨輸送訓練旬間、該隊總動員澈底指導、向各驛配置愛路隊、同心協力積極活動、驛頭乘客排列整齊、實表現隣保互讓精神、故有偉大效果、著有良好之成績云、

煙政事務日趨强化 實施職員短期訓練

【法庫】鴉片麻藥斷禁政策、日趨緊迫、本縣奉令、依據本年斷禁要綱、實施煙政職員短期訓練、以期人事素質之向上、日期本月七日起至十二日止計六日間、場所在縣站國民衆教育館、講師除有派員外、由各科長股長擔當參加者爲各管煙所職員、煙生院職員、煙政職員、訓練科目、均爲煙政關係之應用知識、煙政職員、經過此次訓練、益務必能日趨强化、以完遂禁煙國策云、

關東州產業指導所 開設立準備會
至遲可於來月設立

【大連專電】本月八日開第一回設立準備委員會之關東州產業指導所第二回設立準備委員會於二十二日午後三時、經石橋關東州廳經濟部長以下設立、發起人全員參集之下、在商工會議所舉開、設立選定商工會頭以下三十名、係關於設立諸件、遂行最後的協議、議定一兩日中、對梅津全權申請設立之認可、午后五時散會、親對該指導所設之認可、至遲於本月末便可到來、故預想本月中旬前後、則舉開設立總會云、

滿火業績穩固 次期可望利金盈餘

滿火之康德七年度業績、於二十一日之定時總會報告、當期損失金三萬五千二百圓、較前期損失減少一千六百圓之額數、利益金未增、可見業績漸次改善、由損益計算觀之、當期保險費收入八百九十七萬圓、較前期增收四百十四萬圓、再保回收金二百五十九萬圓較前期增百六十四萬圓、返還金三十一萬圓、較前期增百六萬萬圓再保手續費百五十萬元、較前期增八十五萬元、足見業績顯著增長、支出方面、再保費百百四十萬元較前月增三百萬元、損害塡補金前月增二百十九萬元、代理店手續費百十一萬元、較前月增九十萬元、加其他社內保留之責任準備支付準備爲二百二十二萬元、較前月增百七十萬元收支相抵依然不免缺損因如左之種當社內保留計上將來營業基礎益加强固、自次期確實可期利益金盈餘、該社之火保業務、順應政府之火保統制改策、自昨年八月實現特殊物件、滿火之受一元化、解消與其他同業者之摩擦、業績頓形强健、昨年內火災、海上、運送、自動車各保險辦理總件數、百四十一萬餘件、總保險契約額三十八億八千四百八十六萬二千餘圓收入總保險費、爲八百九十七萬三千餘圓各種目別內容如左、

△火災保險 當期中辦理件數百十八萬二千餘件、保險契約額三十四億五千四百萬、其收入總保險費八百萬八千元

△海上保險 同辦理件數二十二萬五千餘件保險契約額三億五千二百十七萬二千元、收入總保險費八十萬五千元

△運送保險 同辦理件數一千四百餘件、保險契約額七千六百餘元、收入總保險費一萬五千餘元

△汽車保險 同辦理件數八百餘件、保險契約額五百七十七萬元餘收入總保險費七萬三千八百餘元、

行市（四月十九日）

金銀

△銀塊
倫敦
還卯
紐約
孟買 六 三留比十分之一
孟特里爾
十一月 六三留比十分之八
△金塊
倫敦 八鎊八先令八分之一
紐約 三五弗

滙兌

美日 〃 二三弗四七
美華 〃 五弗四八
英日 〃 一志二片二分之一
英華 〃 三仙六分之二
英美 〃 四弗二仙五〇
英美 〃 三片六分之七

商品

△棉花 大阪（前場第一節） 五月 六月 七月 [illegible]
紐約 五月 七月 十月 [illegible] 六月 七月 八月
現行 一一仙一八 一一仙一四
孟買 卜羅吉 [illegible]留比
沃謀拉 [illegible]留比
高拉 [illegible]留比四分之一
△綿布 大阪（前場第一節） 四月 五月 六月 [illegible]
△生絲 橫濱（前場第一節） 現行 五月 六月 [illegible]
△小麥 芝加哥 七月 九一仙〇分 九月 九〇仙八分之一 十月 九〇仙四分之三
△麻袋 路易路多 靑麻 帶麻

東京短期（單位拾錢）

新東	[illegible]	[illegible]	[illegible]	[illegible]
大新	[illegible]	[illegible]	[illegible]	[illegible]
鐘紡	[illegible]	[illegible]	[illegible]	[illegible]
同新	[illegible]	[illegible]	[illegible]	[illegible]

奉天滿取（單位拾錢）

滿取	[illegible]	[illegible]	[illegible]	[illegible]
新東	[illegible]	[illegible]	[illegible]	[illegible]
鐵紡	[illegible]	[illegible]	[illegible]	[illegible]
鐘新	[illegible]	[illegible]	[illegible]	[illegible]
鑛業	[illegible]	[illegible]	[illegible]	[illegible]
滿鐵	—	—	—	—
同新	[illegible]	[illegible]	[illegible]	[illegible]
營紡	[illegible]	[illegible]	[illegible]	[illegible]
東亞燐	[illegible]	[illegible]	[illegible]	[illegible]
滿東亞	—	[illegible]	[illegible]	[illegible]
滿洲燐	[illegible]	[illegible]	[illegible]	[illegible]
電業	[illegible]	—	[illegible]	[illegible]
同新	[illegible]	[illegible]	[illegible]	[illegible]
商工新	[illegible]	[illegible]	[illegible]	[illegible]
新船	[illegible]	[illegible]	[illegible]	[illegible]
電電	[illegible]	[illegible]	[illegible]	[illegible]
同乙	[illegible]	—	[illegible]	[illegible]
同新	[illegible]	[illegible]	[illegible]	[illegible]
朝取	—	—	—	—
特產工	[illegible]	[illegible]	[illegible]	[illegible]
滿土東	[illegible]	[illegible]	[illegible]	[illegible]
窯業	—	—	—	—
滿毛	[illegible]	[illegible]	[illegible]	[illegible]
同新	[illegible]	—	[illegible]	[illegible]
大機	[illegible]	[illegible]	[illegible]	[illegible]
同新	[illegible]	[illegible]	[illegible]	[illegible]
滿工廠	[illegible]	[illegible]	[illegible]	[illegible]
滿化	[illegible]	[illegible]	[illegible]	[illegible]
土木	[illegible]	[illegible]	[illegible]	[illegible]
東拓	—	—	[illegible]	[illegible]
瓦斯	[illegible]	[illegible]	[illegible]	[illegible]
日香	—	—	[illegible]	[illegible]
大新	—	—	—	[illegible]
日鐵	—	—	—	—
日石	—	—	—	—
新管	—	—	—	—

內科小兒科產婦人科及其他一般
郭氏醫院 院長郭文高
入院隨意
產婦人科由女醫郭李松林擔任
地址 奉天城內鐘樓南胡同春飯店東隣
電話（四）二三八一

漢醫孫鎭鈞字秉卿
前在奉天市內應診二十餘年山左漢醫孫鎭鈞字秉卿現移寓鼓樓南路東天寶堂漢藥店照常應診
電話四二一七四番

患早洩病者收効確實防早洩藥
外用 性美膏 二元 一元二角
精力減退之人必備同春聖藥
桃夢 一圓二角、三圓
奉天加茂町十六番地 木村商行

マむし藥房
奉天江ノ島町八
全滿總配給所 合資會社都藥房
電話（三）五四九五

百發百中・永久根治・斷然好評
京城 都藥房淋藥
△嘖嘖好評 藥價二圓四圓八圓
淋病與赤白帶 十年以上的患 內服漸二三日至五六日即告大癒 世界獨特的秘藥 女諸位速購郵早登彼岸

胃腸病藥 暢胃丸 大盒壹元貳角 小盒陸角 每袋叁角
主治 膨悶倒飽 吞酸嘈雜 腹痛胃痛 氣積寒積 反胃噎膈 嘔吐便秘
開胃健脾 嬰兒消食藥面 每袋四角 每打四元八
主治 停食傷乳 消化不良 腹痛脹悶 嘔吐瀉痢 五心發燒 疳積蟲積
總分銷 新京 益和藥房 錦和盛 春和堂 天福堂 牡丹江 安東 惠存厚 義發東 永貞藥房 德慶宏 錦州 吉慶昇 大德堂 增順長 興順
奉天市中街大仁堂馬靜寰監製
外埠藥房均代售如函購加郵費叁角

大贈送
鼠瘻瘰鬁救星 附來郵票二分即寄不悞
男婦患瘰鬁鼠瘡氣癧不可不看 患此症者不可不服瘰癧內消丸
奉天小北關西下窪子令胡同門牌四十四號 王康仁

跌打損傷折骨錯骨傷筋
丁醫世傳凡是骨傷輕重新久者全治 通信必回答
奉天城大南街上頭火神廟西院住

增血素
各埠代售 總發行 奉天北市場十八經路天德堂

肺病吐血 益壽丹 其效迅速
▲從前死於肺癆病的都是冤枉死的目前患肺病的都可以不死
▲益壽丹治一二三期肺病有藥到病除之功數千年來無藥可醫的肺癆病有了救星
▲肺癆菌繁殖於肺部所到之處便破壞損爛成空洞故極難治療
益壽丹藥力直接達於患部而殺滅肺菌故無論一二三期肺病均能克奏奇效即無病者亦宜預防先服益壽丹以避免肺病之傳染可保終身無病延年益壽也
肺癆病不難治 雖在不能攻破肺癆菌
益壽丹非奇藥 奇在殺菌化痰清肺理氣功效力
定價每盒十二付國幣七元 外埠函購加郵費一角
奉天市小北城門外西頭電車路道北
發賣本舖 國瑞藥店

本社 廣告事務請通電話二一一八九七

遷移墳墓者注意？
今於奉天市新計劃界外距東陵十里小煙台奉撫汽車驛新開闢花園式之公墓利用依山帶水之天然風景加以人工建設又兼地勢寬濶交通便利而手續簡捷用費無多可稱爲最經濟最美麗最安適之公墓欲知詳細請台駕敝事務所接洽或通詢簡章即呈
奉天市大西區大西街二段一二八號一（必良溝塘對過）
奉天慰靈園公墓事務所

胃口不開 食積不消 氣急心虛 胃火氣臭 頭痛目眩
胃腸的保障！
欲謀身體康健、必須努力加餐、常吃仁丹！常吃仁丹！
所謂固本清源、保君胃腸健全

健胃固腸丸
註冊商標
整理腸胃唯一靈藥

功能
補胃整腸專治
紅白痢疾痧疫
胃痛腸炎消化
不良吐瀉腹痛
胃腸衰弱各症
總發售處 株式會社 谷田春堂大藥房 大阪市東區伏見町

取欵歸途被搶 單匪當被逮捕
奉公隊員勇敢捉匪頗堪嘉奬

【哈爾濱】道外純化街聚興永雜貨商、於十八日午前十一時許、派遣櫃夥赴道外正陽四道街益發銀行取欵二千八百元國幣、於歸途中、將抵新市巷口突由身後來一怪漢、用手中木棒將該櫃夥打倒、遂將二千八百元鉅欵悉數奪去、逃之夭夭、櫃夥見狀大驚、因受棒傷不能追匪、即大呼有匪、適有該地義成興之奉公隊員秦鳳昌、聞聲有匪立即出動追趕、結果卒將匪人捉住、正向分所押送時有太平街分所警官赶到將匪送署、而西傅家區朱隊長以此勇敢奉公隊員、頗堪嘉奬、當即呈報奉公隊本部實施奬勵云云、

市署平抑房價

【鐵嶺】市公署鑑於年來隨都市躍進發展、人口日行增加、故住宅爲一極重要問題、原來當市在前三年、常發生房間事件、惡房閥曾受一時打擊、今以人口聚增、並受火災關係、新建住宅極少、同時人口增添不已、而使當市住宅難特別嚴重、大都市因久感房舍不足、雖有建築、依然不敷累增人口估用、宅難情形、較各都市有過無不及、今春曾有建築市營住宅計劃、但一時不易實現、原有住戶未移、新尋住宅者乃海底尋針、最近市內因發生房閥奇居事項、較昨年度漲價一倍二倍不等、房戶不堪其苦、爭起糾紛、該事件爲萬惡房閥所出、而一般恐暴利之房主、與房戶協商、即漲價不過覺昨年高抬、彼此諒解、不料市內竟有徵少房閥居奇壟斷、遂造成與全鐵有房者不利、目下市署當局、正進行抑制策中、決對使住宅價合於生活、將來領發申告書於各戶、由住戶依式填寫、本年房價是否與過去每年價格不差上下、有無房閥私自暴利情形、以便使房價平穩、此項辦法、故予以租房者殊多有利、對有房者雖限制嚴刻、亦由房主自取其咎云、

街村會議要項

【海城】縣康德八年度、第一次村街會議要項如左、

一、會議日期、康德八年五月、五、六、七日、亙三日間、

二、會議場所、海城縣公署禮堂、

三、會議綱要、一、指示事項、縣屬各科長、及關係機關、二、諮詢事項、各街村長答覆、三、報告事項、指定之街村長、四、質疑事項、各街村提出、各主幹責任者解釋、五、希望事項、各街村長提出後、各科長、及關係機關長、解答並指定之、

四、準備及注意、一、議案之資料、統限於三月末日以前提出之、二、各街村長、應於開會之前日、到行政科街村股簽到、三、各街村長、要親身到席、不准藉故不到、或倩人代理、四、關於報告事項、應由指定之街村長、擬共簡要意見、於會場中作十分鐘以內之口頭報告、

五、會議程序、每日午前九時開會、正午休息一時間、午後四時散會、以上、至開會禮序、及逐日所議項目從略云、

佛道教懇談會 於廿一盛大開催

【西豐】縣當局、茲奉省令、爲振興佛教道教及各市縣分會之結成、由省赴各縣開催懇談會、本縣業經於昨二十一日開會、並由本縣準備會場、上午由九時起、開佛教會、下午由一時起、開道教會、共意義誠屬重大云、

食粮通融得法 感戴警官調和

【普蘭店】本埠管內居民依爲生活的食糧、因當道配給的消息沉悶、以致缺乏達於極點、至於有者咸以奇貨居之、非得勒至七八元一斗之高價、不肯出賣、且須托而求情、始可購出、惟管內土城子會唐房警察官吏派出所、管下数屯、獨異於他處、因該所巡查丸山千代太郎、巡捕曲尙鉅二君、渾籌得法、調和有方先日將境內富有存糧之家、召集一處、善言開導、懇切求情、居間通融、因之居民同情之心、油然而生、咸皆感動於衷、自動的互助、有無相通、因之無糧均得食糧的接濟、老幼咸得果腹充飢之惠、均謂該二位警官潔己奉公、關懷地方之疾苦、解除人民之厄難甚爲感戴不已云、

減少人民興訟
（區法院）（實施）巡回調停

【法庫】本縣區法院、爲解決紛爭而減少人民訟事起見、特實施巡回調停、茲訪得其要領如下、一、巡回調停要領、一、調停事項、金錢貸借其他金錢或物之交易關係、土地紛爭、佃租問題其他之民事紛爭一切、二、調停方法、區法院於另行規定之時期、以佈告週知所定之巡回調停期間、至期審判官、書記官赴巡回調停所出張、對於到場之當事人雙方、由審判官單獨或依使調停委員參加之、調停委員會以與在法院之一般調停同樣之方法、爲斡旋調停、而行解決紛爭、三、聲請調停之方法、調停聲明、其方法頗爲簡單、凡係紛爭當事人、無論何時均可到區法院或離對方最近之巡回調停所、以口頭或書面述明當事人之住所姓名及爭議之實情即可、手數料及費用極屬低廉、其應繳納之金額左、1就財產權上之紛按其金額或價額、五十圓以下三角、百圓以下、三角、五百圓以下五角、一千元以下一圓、二千圓以下二圓、超過二千圓者三圓、2非財產權上之爭議五角、手數料應收入印紙繳納之、費用、送達費用每件應預納六角云、

風乾物燥 六道溝大火

【臨江】六道溝村於本月十七日午后一時許、有住民李姓家、因吸黃煙不愼、遂生火險、致將近鄰之房屋延燒二十一家、幸被警察查覺當即通知各機關、並督飭商民急前往、約五小時之間、火勢方熄、查是日共損失約九千餘元、所遭災民現正由協和會各機關當局設法救濟中詳情容訪再誌、

科長熱心公務 因公忘私可欽

【新台子】鐵嶺縣警務科長趙永憲、現年三十九歲、原籍旅順水師營、曾卒業於友邦大日本帝國警察專門學校、氏爲人老成諳練、且精語學、於三月二十日、奉命赴本縣各徵兵署、協助徵兵事宜、終日公務匆忙、檢查壯丁益趨縝密、因之無暇返縣、該科長家中、男孩趙乾庚年終二歲、前患痘疹、因乏人看視醫治、病勢轉劇於四月十三日午后三時死去、趙科長因公務未結、亦未返回、十五日在新台子村第五徵兵署、檢查終了、方始回縣歸家、纔知愛兒死去夫婦悲痛萬分但爲國忘家關係者極欽佩云、

欲求小寶貝！

不養孩子是誰的罪過？

不姙的責任，固然在男人可以負其一部分，但是，其實在婦女身上，總有多半的重要原因。婦女病…別說現在沒有何等症狀，或者未曾鬧過，要知道婦女身體的健康全都以子宮…生殖器官爲主題而論，所以目下的子宮器官非常健全，則雖犯過怎樣厲害的婦女病，可是確能斷言你是健全的婦女了。健全的婦女，方能做得到所謂良妻賢母，而能獲得到人生無上的幸福和快樂。

赤白帶下症

除一般身體…尤其生殖器病弱婦女外，多半是因身患婦女病而致不姙症。一患婦女病完全都有赤帶白帶同時流下，所以赤白帶是婦女病的標識，且以其流下量之多寡可以斷定婦女病症之輕或重然而多半的閨中婦女，因無識而以爲月經變調，却不知其危險，或者雖知此病，但隱瞞不言，結果，漸漸使症狀惡化，畢竟惹致一身，一家之種種悲哀。

如此可怕！

赤白帶下是因於子宮器官組織受種種病菌侵入所致，尤其因淋菌所致者最險。此等病菌發揮兇烈的繁殖力，竟破壞腐蝕生殖器官，瞬時將子宮組織徹底腐爛，不只消失生殖機能，而其毒害立即播傳到全身，以致各種最討厭的婦女病症狀。不姙既是不幸，而此種病毒，更又是厲害的。

理想的治法

現在『有娃瑟童球』一劑早已在赤十字病院以及有名大病院婦科使用，最進步的唯一妙劑，能治一切婦女病尤其赤白帶下症，一天只以一球，既是方便且又安全而正確，因有強大殺菌，消炎以及收斂，賦活等作用，一日比一日減消帶下，更以多量婦女荷爾蒙，使病弱子宮器官，根本復爲健全旺盛，故不只癒除婦女病，而能得着可愛的小娃娃，婦女的幸福全由『娃瑟童球』而發生！

（娃瑟童球）

日東製藥合名會社製品

—購買方法—

本劑『娃瑟童球』在各地有信用的藥房，都有出售，但若就近藥房缺貨而難購時，請令該藥房代理販售是便。

日本婦女科學會推奬

（醫學博士，岩永義雄，醫學博士，宮原義雄，醫學博士久米雲三權威之實驗證據。）

赤白帶下症，與一切婦女病有密接相干，故欲治婦女病，必先對于赤白帶下施法治療。今得名爲『娃瑟童球』之一劑，見其性能至極優秀，使法方便，効力正確故想係如今最進步之婦女病赤白帶治療劑也。用之乃於日本熊本醫科大學婦女科治療赤白帶下症查其効果非常迅速即於輕症不過用三球而消帶下，重症亦不出二十六球而得癒効，此將其記錄公開於左

(1)山某三十一歲 使用三球
(2)吉某三十一歲 使用五球
(3)杉某二十三歲 使用七球
(4)高某十八歲 使用廿六球
（下略）

價目
六球 七角
十二球 一元二
二十四球 二元三
三十六球 三元四

總行 合名會社 河原商店 東京市芝區通新町十三番地 振替口座東京三五〇一九 專用信箱三田郵局十五號

娃ワ瑟セ童ト球ン

婦科妙劑

天樂 有声大戲院
城內鐘樓南灰市胡同 電話四一二一八一號

四月二十三日 二十四日 二十五日 演 偵探巨片
珍珠衫

四月二十六日 堂堂公演
新湊成一氣六集
啼笑姻緣
藝華公司最新攝製有聲對白哀艷歌唱巨片
情節曲折久已膾炙人口重拍有聲更爲親切動人
標準秋香 李麗華 飾沈鳳喜 何麗娜
梅熹 飾樊家樹
梅琳 飾關秀姑
長短期優待券一概末兩天有效請原諒
天橋遇艷※目下定情※鞭打成瘋※西山刺劉※
看此一集等看舊片六集

教室點綴圖案
複色印刷 內容豐富
十六開本精裝厚冊
定價三元預約七折
預約截止四月廿九日
準時出書四月三十日
書款先交 郵費在內
奉天市鼓樓南
大正書局發行

國際 GEKITO
南市場 電話二一六一二一
滿洲演藝協會主辦 華北演藝使節
北京 富連成劇團
著名武丑 葉盛章 領導
一行六十餘人
═二十四日═
劇目
黃元慶 馬鞍山
朱琴心 拾玉鐲
葉世長 瓊林宴
葉盛章 二本歐陽德

商埠 大舞台
星期四早戲
崔韻笙 九麟童 蚆蜡廟
郝俊仙 劉雲庭 甘露寺
夜戲六時開演
姚笑艷 四郎探母（准代回令）
筱九霄 主演三本 孫悟空鬪十八羅漢

國際 GEKIJOO
南市場 國際劇場
四月廿四日夜場
北京富連成劇團
武丑大王 葉盛章 領導
馬鞍山 黃元慶
拾玉鐲 朱琴心
瓊林宴 葉世長
二本歐陽德 葉盛章
白日電影 藝華公司偵探聲片 百寶圖 王引主演
電話(二)一六一二一番

王洲電影院
風格別緻的王先生喜劇又來了
由十八日起至廿四日止
王先生夜探殯儀館
加演啓民映畫 請注意！長短期優待券末日有效
恐怖滑稽又喜又驚眞是曠古未有的奇聞異事
王先生一身是胆跟艷屍大講戀愛
全片緊張刺激艷異
湯傑 桑淑貞 尤光照 蒼隱秋 主演
新華公司最近巨片
下期開演 **王老虎搶親**

雲閣電影院
二十三日 二十四日 二十五日 演
大都公司出品有聲巨片
空中劇場
加演滿一二映二新聞
請注意 偵探巨片 **百萬** 二十九日演

天光電影院
二十三日 二十四日 二十五日 二十六日 二十七日
華新公司出品
杜十娘
陳燕燕主演
下期 楊乃武與小白菜

光明電影院
城內鐘樓南勸業商場內 電話(四)二一八八
二十三日 二十四日 二十五日 公演
新華公司出品
金銀世界
顧蘭君主演
下期演 王先生與二房東

光陸 CAPITOL THEATER
風格別緻的王先生喜劇又來了
由十八日起至廿四日止
王先生夜探殯儀館
加演啓民映畫 請注意！長短期優待券末日有效
恐怖滑稽又喜又驚眞是曠古未有的奇聞異事
王先生一身是胆跟艷屍大講戀愛
全片緊張刺激艷異
湯傑 桑淑貞 尤光照 蒼隱秋 主演
新華公司最近巨片
下期預告 **海棠紅**